朝鮮日報
每日夕刊八面
發行兼編輯人 安在鴻
印刷人 金光烈
發行所 京城府堅志洞 朝鮮日報社
代表番號 光化門 二三〇〇番

時評

二十五萬人大示威

×

植民地에서 二十五萬人이 文字대로의 大衆이 獨立要求의 意思表示로서의 大示威行列을 進行한일이잇서 적지안케 國際的注目을 끌고잇다 벌서한달이 거의 다된 지난七月十二日의일이나 그光景顚末이 자못稀有한바잇고 이러한것은讀者로서의 一吟味가 價値잇는바이다 米國의 一植民地로 極東의寶鑑을 멀지안케 聯絡하고잇는 比律賓의首都에서 그合法主義의 妥協的인 獨立運動者에依하야 指導되는 對米懇願的인 示威行列이進行된것이다 比律賓의情勢는 比律賓의情勢이라 이것을그대로 남이模倣하려고할바아니나 그러나그事件이 一般의政治的展望에 興味잇으는것은分明하다

×

바시쇄그河東마닐라灣의西便 개미떼도러어듦을이업시 十一萬의示威行進隊와밋直立하야움즉이지안코 그머로示威에參加하는者 等等뚝스廣場에서 루네타公園外지뎌녁二十五萬에 達하엿다고한다 一八九六年西班牙에對한『革命戰爭』의 해지고또다시어젓스나 光彩陸離한 光榮잇는 戰旗를 當年의戰爭에參加하엿든 老兵士들이 擁衛하고나아가며 許與되지아니한時局에 벌서凱旋의氣槪를보엿다고한다 그들은現實政治에參與하는 上下院의議長이 이를激勵指導하고 新禱로서『하느님』에 訴願하면서『멘』으로서스스로를다짐하엿스며 米國上院議員으로 比律賓의獨立을提案한 하웨스와 피드맨等兩氏도이式에參加하엿다 이것은 現下世界에서 比律賓에서만 볼수잇는現狀이다

×

一八九六年 西班牙에向하야 蜂起하엿든比律賓人의運動의 그의最大한擁護者이엇든『맥킬렌』의米國에 依하야 猝然侵襲征服되어 自治의制度로서 오늘外지온來歷은一般이잘아는바이며 現代帝國主義米國의 極東進出의一根據地로『마닐라』의要塞的밋兵站部的 價値와 全比律賓의 豐富한『고무』生産과 砂糖과 煙草等 富源을욕심냄에依하야 容易히 比律賓을分離解放하려아니하나 이는主로南方에根據를두어 砂糖과 煙草와또는고모따위自한本土産業을 掌握하고잇는民主黨이 人道正義의이름에서 解放키를主張하되그와經濟的事情을달니하는 北部諸州에根據를가진 共和黨은넘즈그 比島管領의意慾을버리지안는것이라 이만한事情이매上下兩院議長으로指導되는 二十五萬人의大示威가堂堂하게植民地 比律賓의首都에서 進行된것이다

×

比律賓人은 지금여간한獨立國보담 政治的經濟的優良한條件을가젓다고 自信한다 그들은 經濟에잇서大規模의放資地로되엇스되 스스로米國人의集團的移住에 시달림이업고 政治에서 自由主義的인 漸進的의施設에 우선滿足하면서 世界第一을자랑하는『데모크라시』의王國인米合衆國에向하야 그의合法的인 獨立要求를하게되는것이다 그러나二十五萬의 大衆이 市街에서大示威를하되스스로政治的故障이업섯고 딸어서大衆이 反撥的惡化를로이지안흔것은 極히注目할일이다 民衆의政治的意思表示는그正常的經路를 밟게한이매우必要한것이다

北中의地盤確保로 張氏의黃金時代來

◇…對日滿蒙交涉에도一層 强硬態度를固持乎

【北平七日發電通】 北方時局의鎭定에依하야奉天派는드되어勢力이增大하야北中의地盤을確保하야學良氏의黃金時代를招來하고하고잇다 奉天派內部에잇서서도張學良氏를支持하는少壯派는一層權力을發揮하는同時에日本滿蒙交涉에잇서서前般以上의强硬한態度를가질것으로豫想되다 그러고今般討軍의殊勳者인于學忠氏는論功行賞의第一位에잇다

共産軍二千 武穴로溯江

【漢口七日發電報聯合】 共産軍二千名은對岸武穴에溯江하엿다 武穴은有名한麻의産地로目下日本商人約二十名은買出하기爲하야同地에出張中임으로安危를念慮하야軍艦保津은今朝漢口로부터同地에急行하엿다

共軍對中央軍 衝突激戰中

黃石港과大冶에서

【漢口七日發電通】 中國側入電에依하면安徽省에서侵入한共産軍의先鋒은黃石港을北으로去한三十支里의地點에出現하고 또한一團은大冶의附近에도相當한大部隊의共産軍이來襲하야中央軍은該區域各地에서共産軍과衝突交戰中이다

租界編入을 陳情

上海商民卄萬이

【東京八日發電通】 國民政府今回의租界回收提議는最近自國民의信賴가薄弱한感이잇슴으로國民的興奮을對外問題에轉換케하라는苦心策으로보이는바最近上海中國人이政府의租界回收運動과全然背馳하는行動을取하고잇는것은興味로써注視되는바이다 卽七日外務省入電에依한즉上海市政府管轄區域인租界西部朱家橋、盛家橋、王家橋의三部橋의中國商民二十萬은共同租界工部局에對하야『三部落』은最近外人居住者가多數임에도不拘하고中國警察의保護가不充分함으로其他의不便잇다 租界『에스테슨』區域에編入하야此等不安을除去하야달라고陳情하엿다고한다

獨逸政界、再次 重大危機에直面

鋼鐵『헬멧트』團의現政府逐出策 波瀾捲起는難免

【伯林七日發電報聯合】 獨逸銀行業務의再開는平穩無事히行하엿든바『푸러시아』議會解散後人民投票期日은二日後로迫하야各政黨政客에異常한不安을與하야獨逸은再次重大한危機에直面함에至하엿다此人民投票는主義의先鋒的團體로서有名한鋼鐵『헬멧트』團의提唱으로成立된것으로其目的은社會、中央、民主提携를 基礎로 九年間繼續하야『푸러시아』의現政府를逐出하라함에잇서다시금鋼鐵『헬멧트』團은其目的을達함에는『푸러시아』國內의有權者三千六百卅二萬人中絕對過半數를獲得치아니면안되겟다고하고잇다 그래서此投票에成功하면獨逸政界와一大波瀾을捲起하고特히獨逸의外交政策에非常한影響을미칠것이다

英米首腦의 林間會談

軍縮問題其他로 約二時間을密談

【로-가-르의 스코들랜드六日發電報聯合】 鄕里『롯시-마스』에 歸省中인 英國首相『맥도날드』氏는當地滯在中인米國務長官『스팀손』氏夫妻의招待를受하야令孃을伴하고六日午後自動車로到着하야相互近邊小山에散步를行하엿는바얼마뒤에『마스』兩氏는一行으로부터離하야林間에入하야사람을避하고二時間에亘하야軍縮問題其他將來의世界의運命을決하려고種種의重要問題에對하야充分히論하엿다

明年度의英國 歲入不足

【東京七日發電通】 倫敦六日 日銀着＝今年三月國費節減을期行키爲하야設置된委員會發表그多數案에依하면明年度歲入不足一億二千萬磅에達할豫測으로此로因하야失業保險金二〇『퍼센트』減 敎育關係補助減額에依하야千三百萬磅을비롯하야道路基金各種年金其他失業保險關係等各方面의支出減額에依하야總計九千六百萬磅의節約實行을提議하엿는바政府는該案의考查를爲하야首相以下閣員五名의委員會를組織하고議會休會後에何等의具體案이提出될것으로期待된다

佛蘭西側應諾乎

『크레딧트』延長要求에 兩國銀行代表者間에 右交涉이進行中

【巴里七日發電報聯合】 獨逸의破局的財政難을救出하기爲하야過般의倫敦列國政治家會議의決定에基하야現存의對獨『크레딧트』延長交涉이目下當地에서獨逸國立銀行과佛蘭西民間諸銀行代表者間에進行中인바右交涉의結果佛蘭西는大槪獨逸의現存『크레딧트』延長要求에應하기로될것이라고一般은豫想되여잇다

產業統制委員 正式決定

六日閣議서

【東京六日發電報聯合】 重要產業統制法의施行勅令及委員會官制는六日의閣議에서正式決定하고드되여八月十一日부터實施하기로되엇다 委員의氏名은左와如히內定하고잇는바勅令及官制公布와同時에行할模樣이다

會長 小泉遞相

委員 松村商工次官

同 田島商工次官

同 櫻井商工參與官

同 松村農林次官

以上外十八名과臨時委員及幹事若干名이다

死線에서彷徨하는 漢口의卅萬罹災民

政府當局은暴動化를두려워 武昌市로强制收容

【漢口七日發電報聯合】 漢口警備司令部發表에依하면港口內外에救濟를要하는者卅萬으로이의 救濟한者三萬食料를供給하고잇는者四萬人에達하고잇다江岸은減水外지는아즉三週間을要할것이라고한다 또한總領事은會議를開한後中國當局과會見하고避難民의救濟方法等에對하야協議한바잇섯다

【漢江七日發電報聯合】 漢江市內卅萬罹災民의處置도머리를앓코잇는此際各地方에서數十萬의避難民이武漢에殺到하라고하고잇슴으로當局은此의絕好의機會를타라는共産黨의活動을두려워此等避難民을防止하고잇는바飢餓와天災로因하야死線을彷徨하면서잇는罹災者가어느때에暴動을起할는지도모름으로漢口의罹災民卅萬을武昌에移하기로되어그의數萬을武昌城內에强制로收容하고잇다 武漢은六日以來로流言이百出하야不安에싸이어서在留日本人婦女子는벌서부터歸還準備를整頓하고잇는者도잇다

【漢口七日發電通】 今曉三時사나운雷鳴과가티豪雨가襲來하야水災로因하야鐵道線路其他高所에野宿하는住民十數萬은大騷動이이섯나長江本流는또한六寸의增水로災害는加하고잇슬뿐이다

石軍의敗退로 又復排日運動

張作相氏學良氏에게 急據歸奉을電請

【奉天七日發電通】 朝鮮、萬寶山兩事件에關한排日運動은東北官憲의取締에依하야鎭壓되고잇든바奉軍의對石軍事行動도終了하엿슴으로又復大規模의排日運動이遼寧外交協會를中心으로되고잇는一面警備도薄弱하고잇는東北에는馬賊이橫行하야各地에微害가續出하고잇서서何時에重大事態를惹起할는지도모름으로는狀態에잇는까닭에 留守司令部張作相氏는昨日北平의張學良氏에게對하야至急歸奉하라고電請하엿다

軍縮意見交換을提言

리트뷔노푸氏 波蘭大使에게

【莫斯科七日發電通】 『소뷔엣트』人民委員會外務委員長『리트뷔노푸』氏는七日波蘭大使『파텔』氏에對하야軍縮에關하야意見을交換하고십흔旨를提言하얏다右는明年二月壽府의軍縮會議에對한準備行動의開始라고解釋된다

伊太利訪問 獨逸首相外相

軍縮問題其他로懇談할터

【羅馬七日發電通】 獨逸首相『부류-닝』博士와外相『쿠르티우스』氏는七日午前八時卄分에羅馬에到着하엿는바驛頭에는『뭇소리니』首相『그란디』氏等多數가出迎하엿다 兩氏는少憩後『뭇』首相『그란디』氏를訪問하고軍縮問題其他와一般時局問題에關하야懇談하엿다

投降申請

石軍第三軍長이 于學忠에게

【北平七日發電報聯合】 副總司令部發表에依하면石友三軍第三軍長沈克氏한테使者를派遣하야投降을申請하얏다 明日頃全員의正裝解除를하기로되엿잇다

失業手當制는 米國主義와背馳

米國『스트로-』氏의 五百萬失業群에聲明

【華府六日發電通】 米國의失業者는約五百萬人을超過하야漸漸增加의傾向이잇스며失業手當運動이擡頭하고잇는바『후-버』大統領及主要한實業家는極力反對하고잇다右에關하야市俄古의法律家로經濟學者로命名이잇는『사이라스·스트로-』·츄리아스·반스』氏는今番大統領과協議한後『스트로-』氏는左의聲明書를發表하엿다

英國에서採用되여잇는失業手當下附制를定한것은米國의主義에反한것으로두려울반한結果를招來할것이다

陸軍節約額 八百二十萬圓

聲明書發表

【東京七日發電報聯合】 陸軍省에서는七日午後一時부터大臣室에서 南陸相以下參集하야實行豫算節減에對하야協議한結果大藏省要求節減額千五百六十萬圓에對하야旣報와如히八百二十萬圓을節減하기로決하고大藏省에通知하는同時에槪要左와如히聲明을發表하얏다

陸軍은誠意로써昭和六年度豫算은節約에應하엿는바임의極度에達하얏다고現豫算으로부터大藏省의要求額을捻出함은到底히不可能하나最大限의節約을斷行하고經常費約五十萬圓外에異常特別의手段으로서今年度에限하야

一、軍馬의牡馬補充全部를中止하고

二、兵卒의退營을延期

三、補給用豫備品을整理하고

四、兵器建築及其他一部作戰用材料의整理를延期함

等에依하야約二百二十萬圓을捻出하기로하엿다

『보-드맨』氏 太平洋橫斷決行

【샤톨五日發電通】 紐育、士耳古四千九百八十四哩無着陸飛行에成功한『보-드맨』氏는土耳其에서電報로서『사톨』東京間太平洋橫斷無着陸飛行을行할意思를表하여왓다

三省의基準節約豫算查定

司法、遞信、拓務

【東京七日發電報聯合】 明年度基準豫算歲出節約에關한大藏省議는七日午前十時부터永田町藏相官邸에서開催하고司法、遞信、拓務三省所管을查定하엿는바其中重要한것은如와左하다

◇司法省

一、警務官練習所補助費廢止의件

二、賠償法施行費整理의件（昨年은賠償金百四十二萬圓）

◇遞信省

一、遞信省事業費中給與項中遞信官吏練習所費卅一萬圓及各遞信局講習所費八十一萬圓을整理키爲하야練習所講習所의廢合整理

二、放送無取料輕減의件

三、航空補助金整理의件

四、航空輸送會社補助費整理의件

五、電話交換擴張費整理의件

六、電信民營協議의件

◇拓務省

植民及海外拓植事業保護獎勵費（約二百九十六萬圓）整理의件

重光氏任命事情

外務當局서發表

【東京六日發電報聯合】 重光氏駐中公使의正式決定에關하야外務當局에서는左와如히말하얏다

小幡公使『아그레맨』問題는오래동안의懸案으로되어잇든바七月廿一日南京國民政府外交部長王正廷은五日重光代理公使에對하야『元來小幡公使의『아그레맨』問題는余와 上村領事와의非公式會議에서친것인바本問題에基因하야兩國間에何等의不快한感情을가지고잇다하면此를一掃하는것은時宜에適當하다고思考함으로諒話는最初부터全然업든것으로見做할것을希望한다는趣旨를聲明하엿다 따라서日本政府에잇서서는右王外交部長聲明의趣旨를諒解하는同時에本件은此로써終了되게되엿다

貴族院與黨側에好評

重光氏昇格에

【東京六日發電報聯合】 重光代理公使의昇格에對하야貴族院各派의意見을綜合하게되면中國은日本으로서는가장重要한交涉을가진國인同時에임의大使를設置할것을議會에서도承認하고잇는바임으로相當한外交界의先輩를任命하야完全한交涉을行하야懸案解決을할것임에至한것은如何한理由인가靑年重用을決코납분것은아니지만重光氏는果然엇더한가다만重光氏는從來代理公使로서오래동안中國側과交涉의任에잇다

【東京六日發電報聯合】 重光代理公使의公使昇格에對하야與黨方面은靑年이지만임은맛사람임으로此는成功이라고滿足하고當하고잇섯슴으로잘事情을熟知하고特히諸懸案의折衝中인것이맛흠으로同氏를任命케依하야從來의關連도되고또한代理公使로서折衝케하는것보다는正式의公使로서交涉의任에當케하는것이中國에對하야도氣分이조흘것이다라고말하고잇다

省廢合反對 募債說이擡頭

◇…最近閣僚間에

【東京八日發電報聯合】 行政整理準備委員會作成의省廢合을비롯하야各省의行政整理案이近近閣議에附議되려고하고잇서서閣僚間에서도此等의問題에對하야是非를講究中인데省의廢合問題에對하야는內閣內에서는相當히反對說이强하고잇다特히反對의一閣僚는財政窮乏에陷한方法이면無意味不徹底한省의廢合을行하야僅少의金額을捻出하는것보다도차라리此際積極的으로募債政策에依하야國家財政의非常時에處하는것이조타고하는說을提唱함에至하엿는바閣內에잇서서그와가티募債說이擡頭하야진것은行政整理問題와가티注目되여잇다

軍縮首席全權

駐英大使推薦

【東京七日發電報聯合】 來春壽府에開催될國際聯盟軍縮會議에日本首席代表에對하야詮衡中이든바最近對中對滿蒙外交가複雜化하야到底히外相自身의出馬는不可能하게되엇슴으로會議의重大性에鑑하야外交達練의士를物色中松平駐英大使를推薦하기로決意하고임의若槻首相과도意見이一致하엿슴으로近近軍部關係의諒解를求할模樣이다

明年度豫算節約額 一億三、四千萬圓

保留事項의決定을待하야 近近審議會에附議

【東京七日發電通】 財政整理準備委員會의整理案에基하야明年度各省基準豫算歲出節約의查定에關한大藏省議는七日로一次一般會計全部를議了하엿슴으로各省과關係잇는保留事項의決定을待하야近近行財政審議會에附議될模樣인바右查定에基한旣定經費節約額은約一億圓의巨額에達하야此에保留事項及行政整理에關係잇는財政整理도包含하면約一億三、四千萬圓을節約하라고하는方針인바委員會의查定을經한整理節約에重要한것及其方針은左와如하다

▲各省歲出節約에關한一般方針

一、事務費는五分乃至一割의削減節約을行할것

二、繼續費는一割의節約二割의延期를行할것

三、補助費는二割의節約을行할것

四、調查會費、委員會費는三割의節約을行할것

五、機密費는一割의節約을行할것

救護法 施行令大要

【東京六日發電通】 救護施行令大要는左와如하다

一、救護를受할範圍는姙産婦不具、廢疾、疾病、傷病의者乳兒保育의母等으로하야本法에件하야위운各種弊害를除함에注意할것

二、救護委員은方面委員으로할것을適當하다認함

三、本法의醫療組織은大體로恩賜財團濟生會의制度와如하나醫師外齒科醫師産婆藥劑師等에미침

四、救護費單價는地方長官으로하야地方의實狀에應하야適當한限度를定하고되도록이는대로最少의費用으로써施行할

五、救護費用國庫補助는事業生産額의二分의一以上으로할

六日의定例閣議 救護法決定

【東京六日發電通】 六日定例閣議는午前十時에開會한바若槻首相以下全閣僚出席下에江木鐵相의病勢全快를발한後櫻內商相으로부터別項產業統制委員會官制等諸案報告說明하고나옴으로安達內相으로부터救護法施行期日의件（昭和七年一月一日）救護法施行勅令의件을報告하고本法에依하야救護를受할姙産婦不具廢疾疾病傷痍者乳兒保育에母等은必要한範圍로하야本法에伴하야더욱各種弊害를避하기로하얏다는說明하고어느것이든지그와가티決定하고午後零時에散會하엿다

省廢合問題 斷念說有力

十三日開會의閣議에서 方針을決定할터

【東京八日發電通】 行政整理에伴한省廢合問題에對하야는閣內에잇서서는農相、商相、拓相의强硬한反對意見이잇고또한與黨에서도今秋의府縣會議員選擧에重大한影響을미칠關係도잇슴으로贊、否兩論에分하야只今에歸一되는바를보지못하고政府는此進展을가장重視하고잇는바本問題는未決한대로放置하는때는反對黨에惡用될危險이잇서서左右間方針을早速히決定하라는意見이强하야젓슴으로政府는十三日閣議에서그方針을如何히考慮할는지消息이注目되여잇다 그러나農林省、商工省의兩省合倂、拓務省廢止에依한節約額은不過하고그리고農林、商工의合倂에對한農村의反感을惹起하야府縣會議員選擧에惡結果를招來할念慮가잇다는意見으로兩省의合倂은斷念하는것이조타는意見이有力하야拓務省만을廢止하는것이得策이아니라고意見이有力하여젓다

文部省의 大改革斷行

◇…目下調查研究中

【東京七日發電通】 田中文相은學制改革立案에關聯하야文部省의大改革을斷行하려고調查研究을進行하고잇다 即改革要項은左와如하다

一、局課의名稱을變更할

二、經費節約을 爲하야局課의併用을行할

三、事務의簡捷에 伴한方針은官制를改革하고

（가）專門學務局을專門敎育局으로하야大學專門學校를管轄할

（나）實業學務局을廢하고高等敎育局을設立하야男女各種의高等學校를管轄할

（다）普通學務局과圖書局을併合하야國民敎育局을設立하고國民學校에關한行政事務과國定敎科書發行事務를管轄할

統制委員會官制

委員會原案의第一條規定

【東京六日發電通】 六日閣議에서決定한統制委員會官制는第一條에잇서서左와如히委員會의原案을規定하고잇다

統制委員會는商工大臣의監督으로되여昭和六年法律第四十號第一條第二條及第三條의規定에依하야그權限에屬하게한事項을調查審議하고主務大臣의諮問에應하야重要產業의統制에關한重要事項을調查審議하며또重要產業의統制에關하야關係各大臣에게建議할수잇슴

萬寶山事件과 在滿同胞問題（下）

內爭하지말고 總力量을集中하자

上海 安昌浩

萬寶山의朝中人衝突事件에對하야는 그實地의眞相을正確히알지못함으로 孰是孰非를말하기어렵습니다 在來中國人들은朝鮮人이라면無條件하고蔑視하고凌壓하는일이잇서왓고朝鮮人中의或者들은 某種의勢力을背景으로하야 中國人에게無理한侮辱을加한일도업지아니하엿습니다 이番事件도 兩方에各各錯誤點이 서로잇섯는지몰으겟습니다 過去에滿洲에서中國人들이 우리僑胞를苛待하고驅逐하는現象이잇섯고 只今도잇는中이며 앞으로繼續할形便인즉 在滿僑胞의問題는매우重大하게되어잇습니다 中國人들이朝鮮人을排斥하는內幕을말하면 (一)은前者에말한바와가티朝鮮人이라면 無條件하고蔑視凌壓하는習慣으로서 排斥함이요 (二)는韓僑가共産黨과連絡한다함이요 (三)은韓僑가日本帝國主義의中國侵略에前驅가된다함이외다 以上三條件中에도第三問題를重大視합니다 現在中國人의排日心은 漸漸膨脹하여가며 近來에와서 中國의智識階級사람들은 日本人의東三省侵略을 防止한다고하는言論中에 韓僑가日本人의前驅라고 當然히排斥하여야한다는뜻으로써 人民을鼓吹하고잇습니다 其中에或者들은韓僑가共産黨과連絡을아니하고 日本人을依賴하지안는다고하면 韓僑를保護하고 時別히朝鮮人과合作하야된다고云云하는일도잇습니다 救濟辦法에對하야는매우困難합니다 (中略) 救濟할唯一의辦法은 在滿韓僑가 自立的立場에서民族的으로總團結하야可히柔할때는柔하게 可히强할때는强하게一致한行動만取한다고하면 排斥이니驅逐이니하는問題가다업서지고 相當한優待를밧을可能性이잇습니다 그러나只今우리內部形便이迅速한期間內에이것을 이루울수가업슴으로昨年滿洲韓僑代表崔東旿氏가中國中央政府에交涉한結果 結果가조앗고東三省當局에對하야서도交涉한結果크게어그러진것이업섯스나朝鮮人內部의紛糾로써하나도實現이되지못하엿습니다 그리므로 나는中國人의無理한行動을갈아지만 그것을責妄하려하지안코 우리自體內部에不充實한것을恨歎합니다 只今이라도滿洲에잇는 우리의指導者들이紛爭을停止하고 總集中하기를바람니다 그러치못하여設或避치못할內部의 싸움이잇다할지라도對外하여서는 一致한步調를取하게되기를 바람니다 直接間接으로在滿同胞를爲하야 中國人에게對하야交涉한일이업지안흐나 根本的救濟辦法은우리自體內部充實與否에잇슴을깁히밋는故로 이重것을言復言함니다

機關設置의必要

上海 李東寧

東三省우리同胞의慘狀이야말로政治上으로도 큰問題임은말할것도업지마는 그流離顚沛迫밧고잇는 同胞들의個個人의事情을생각하면 人道上으로도同族의한사람으로 견되기어려운일입니다 이번의萬寶山事件에對한中國側의輿論은 우리同胞의今回의行爲가 中國의權益을侵하는것임으로 어데까지든지積極的方針을取하라는데 잇는듯하고 또中國民의우리들에對한一般感情이排外運動의 氣運에따러조치못한것도 事實임으로우리의處置할方法은 우리들의事情을될수잇는데까지 中國當局에理解하도록 宣傳하고他面中國民에對한 從來의態度를고치기에努力하지안으면 안될터이오 本國에서中國人에게暴行을加하얏다는 記事가中國新聞에事實以上으로 誇張되게됨으로더욱不利한點이만으니 特히이點에留意하야 誤解가업도록朝鮮民衆의 意思表示가잇기를바라고 또이무슨機關이잇서善處하기를바라오云云

◇訂正＝昨日本欄趙素昂氏論文第四段第（一）項第二行『中國人의惡』은誤植된것

道知事에對한 總督指示事項

道知事會議第三日인四日에잇서서의宇垣總督의指示事項은左와如하다

官務局主管

一、統計事務의改善에關한件

內務局主管

二、地方官公吏의指導에關한件

三、地方選擧의實績에關한件

四、窮民救濟事業에關한件

五、國勢及地方團體豫算의經理에關한件

六、地方公職員의非行防止에關한件

七、邑面에關한訴訟事件의防止와其指導에關한件

財務局主管

八、租稅公課의賦課徵收에關한件

殖産局主管

九、米穀倉庫의利用增加에關한件

十、畜牛의改良增殖에關한件

十一、商工會議所의指導監督에關한件

十二、米突法度量衡實施에關한件

十三、工場資源調查에關한件

學務局主管

十四、中學校及高等普通學校의實業科에關한件

十五、學校生徒의規律에關한件

十六、學校敎練의方法에關한件

十七、靑年訓練所의指導에關한件

警務局主管

十八、非常事件에對한處置에關한件

山林部主管

十九、窮民救濟砂防事業에關한件

二十、實播砂防事業에關한件

二十一、民有林野의保護取締에關한件

二十二、造林事業의改善에關한件

二十三、特別緣故森林의讓與에關한件

專賣局主管

二十四、桑田과煙草耕作에關한件

人事消息

▲劉文煥氏 京城電氣瓦斯府營期成會委員長電氣瓦斯府營問題로本社來訪

▲全聖旭氏（京城府町洞總代聯合會會長）同上

▲姜振秀氏 同上

▲金玉鉉氏 京城電氣瓦斯府營期成會常任委員同上

▲閔儒植氏（株式會社同和禱房社長）同上

▲洪淳泌氏 同上

▲韓相億氏（辯護士）同上

▲小川勝平氏 京城電氣瓦斯府營期成會常任委員同上

▲池田長次郎氏 同上

▲苦米地酒造彌氏 同上

▲田川常次郎氏 同上

▲竹內菊太郎氏 同上

▲椋木彥五郎氏 同上

▲齊藤久太郎氏 同上

▲廣瀨德太郎氏 同上

八面鋒

○英米首腦會議는林間에서二時間 軍縮問題等重要

○空中會議도、不遠할模樣

○漢口의水害罹災民은、暴動化할形勢라고、禍不單行

○獨逸政界는、또危機에直面 이危機는누가救濟하나

赤色教員秘社事件

教員共產黨終豫

山下、趙判出等五名有罪決定

昨年十二月警察部檢擧、今日記事解禁

京城法院公判에廻附

작년十이월중순부터 경긔도경찰부(京畿道警察部)의 활동으로 경긔(京畿) 경남(慶南) 동경(東京)등각지에서 검거되엿든 교원로동자조합(教育勞働者組合——一名教員共産黨事件) 사건의 혐의자 산하덕치(山下德治) 됴판출(趙判出)등오명은 경성지방법원제일예심사상계(京城地方法院第一豫審思想事係)에 계속되엿든중 금팔일에예심(豫審)이종결되어오명전부가 치안유지법(治安維持法)위반으로 동법원공판에회부되엿다 동사건은 일즉이보지못한 적색교원(赤色教員)으로서 공산주의(共産主義)를 선전하고또한 그의목적수행(目的遂行)을위하야 활동한것인만치 교육계(教育界)에는 물론각방면으로 비상한衝세이쏠녀잇스며 경무당국(警務當局)에서도 동사건을게재금지하엿든중 예심이종결되는동시에해금(解禁)되엿슴으로이제동사건의대강을보도하게되는것이다

東京에本部둔 教育勞働組合

보사건의주범(主犯)인 산하덕치(山下德治)는 동경(東京)에 본부를둔 신흥교육연구사주간(新興教育研究社主幹)으로 일즉이록아도사범학교(鹿兒島師範學校)를졸업하고 독일(獨逸)에 류학하야『맑쓰』주의와 사적을신봉한후 귀국하야 전긔(旗旗)와의납부는계의인물들과 교유(交遊)하게되어 현교육제도(現教育制度)를 근본적으로 개혁하야『맑쓰』주의의교육을 실행하고 다시교원의좌익화(左翼化)가필요하다하야 작년구월에는 전긔신흥교육연구사(新興教育研究社)를창립하야잡지『신흥교육(新興教育)』을 발간하는 일면에 잠행적(潛行的)운동단체로 비밀결사(秘密結社) 일본교육로동자조합(日本教育勞働者組合)을 결성하고 스사로책임자(責任者)가되는 동시에 정구진(井口進)으로조직부장(組織部長)에취임케하야 현『부르』조아의교육제도××신흥푸로레타리아교육제도건설의목적하에전국적(全國的)으로운동을개시하엿섯다 한다

組合의準支部並班成은議會를組織케할것이다

被告五人

本籍 愛媛縣宇摩郡千丈村大字川ノ內
現住所 慶尙南道泗川郡昆明面松林里
昆明公立普通學校長 上甲米太郎(三九)

本籍 鹿兒島市藥師町四三
現住所 東京市外東中野一七三四
東京自由學院教師 山下德治(三九)

本籍 茨城縣結城郡石下町新石下二三四
現住所 東京市神田區今川小路二ノ四 神保빌딩內
新興教育研究所事務員 井口進 西村節三(二四)

本籍 宮城縣伊具郡大內村大字大內
現住所 京城府黃金町五丁目 京城師範學校寄宿舍內
同校演習科生 菊地輝郎(一八)

本籍 慶尙南道咸安郡艅航面主西里
現住所 前同
同校演習科生 趙判出(一九)

貧農의子弟로 普校以來의秀才

전가족이학자판출에전력 被告趙判出의家庭

동사건중에서 오직하나인 조선사람됴판출(趙判出)은경남함안군여항면주서리(咸安郡餘航面主西里)출생으로빈한한농가에서자랏스나 재조가 뛰여나열네살에함안공립보통학교(咸安公普校)를졸업하고경성사범학교(京師)에입학하엿스나빈궁한가세는 학자의 여력이업서동학도못하게됨에 그의 맛형됴봉래(趙鳳來)씨가매약행상(賣藥行商)을시작하고그의중형(仲兄)됴승래(趙昇來)씨는대판(大阪)에건너가서 로동을하야 학비를조달한일도 잇다하며 기외가족들은 산채(山菜)와쑥기(麥分子)를 채집하야판것으로 학비를보충하엿고 상갑미태랑(上甲米太郎)의만흔원조를엇는동시에 사상(思想的)으로도적지안흔훈도를바더왓다한다

慶南昆明公普校長 朝鮮支部를組織

동경본부와서신으로련락 ◇教員左翼化圖謀

조선에서는경남곤명(慶南昆明)공립보통학교 교장 상갑미태랑(上甲米太郎)은역시현교육제도에모순이 만타는것을 늣기고수삼동지(同志)들과전긔『(旗旗)』『쿠로키노』의 기타적색잡지(赤色雜誌)와좌익서적(左翼書籍)을비밀히탐독하고 연구하든중 작년구월이래 전긔『신흥교육』창간호(創刊號)를어더본후처음으로참된 동지를 발견한동시에우리의 지도자(指導者)를 구하엿다하야 산하(山下)에게 통신(通信)련락을 취하기로 하고조선의교육 제도를렬긔(列記)하야그의 지도를간청하게 되어산하는조직부장정구(井口)로하야금상갑(上甲)을중심으로 조선에교육로동자 조합지부(教育勞働者組合支部)를조직하기로하야지부조직의 구체적 방침을지도하게 되고상갑은 서신으로동경과의 련락을 취하며조선내에 그의활동을 개시하엿다한다

京師範校에 學生의細胞

校內赤化를企圖

조선내에 교육로동자조합 지부조직의 사명을바든 상갑은보통학교당시에 그의수제자로 경성사범학교(京城師範學校)오학년에재학중인 됴판출(趙判出)에 지령하야 동학교내에 학생세포단체(學生細胞團體)를조직하기로하고 독서회(讀書會)를 설치하야『맑쓰』주의의실천(實踐)에관한 연구를하기로하엿다 그리하야 됴판출은작년 가을남선수학려행(南鮮修學旅行)시에는상갑교장과로의를거듭한후 일즉부터주의사상을가티하고정분이두텁든동창생(同窓生)국지(菊池)외수명의동지를규합하야××전초사(××前哨社)의형식으로써 독서회를조직한후신흥교육문제에대한토의(討議)를거듭하며그의의사록(議事錄)을 작성하야 상갑(上甲)교장에보고하는일면에더욱동지를규합하고동교내의 적화(赤化)를 계획실행하야왓다한다

實踐에注力 敬仰을集中

【無產學童積極援助】 上甲校長의平素行動

상갑미태랑(上甲米太郎)(三六)은 대정구년삼월에 애원현대주중학교(愛媛縣大洲中學校)를졸업하고 일년에조선에건너와서 경성고등보통학교 부설림시교원양성소(京城高等普通學校附設臨時教員養成所)를졸업한후 함안(咸安)공립보통학교와 협천군야로(陜川郡冶爐)공립보통학교의 교장(校長)을력임하고 소화이년삼월부터 작년까지 곤명(昆明) 공립보통학교훈도겸교장(訓導兼校長)으로잇섯는데 작년이래상갑(上甲)은 함안(咸安)보통학교훈도 시대의수제자로 경성사범연습과(京城師範演習科)에재학중이든 전긔됴판출(趙判出)을사상적(思想的)으로 지도하는외에 물질적(物質的)으로도원조하얏다 그리고 자신은 사회운동에 종사할것을 선언하엿스며『로서아』는교육에 특별한 흥미를가지고 공산주의의 ××의필요를늣기고『부르』조아』 교육제도를 비난하야오면서 그의사상의일부를 실현하기에 향상노력하엿스니 곤명보통학교에서는 오학년과륙학년의 수신(修身)력사(歷史)와일학년급삼학년을 담임하고 학생과학부형들에게 절대적경앙을밧고면화강제판매(棉花强制販賣)에반대하며 졸업생취직(就職)주선에유력하야부산 직업소개소(釜山職業紹介所)에만흔학생을구직알선하엿고특별한독서회(讀書會)는곤명학교생도 일백팔십명중에는 농촌의빈한한 가정의아동들임으로 춘궁긔에는 아침한께도 먹지못하고 학교에오는생도가 만헛다는데 상갑교장은 백여원의월급으로 이삼십원의 생활비를제한남어지 돈으로학교취사장(炊事場)에서 죽(粥)을 맨드러가지고 먹지못한무산아동에게 한사발식의 점심을주어 교수를밧게하엿다고한다

朝鮮支部 決議文

교육로동조합조선지부의결의문은아래와갓다

不合理한現資本主義制度는歷史的으로崩壞의過程에잇서共產主義는이미××의問題이다我等教育者는教育勞働者組合을結成하야××運動의一部門을擔當하지아니하면아니된다그러나이××實行은中央에隨乎한中心勢力을必要로한다(中畧)同組合이成立되는時에는滿領中에朝鮮의特殊性에한日本人教員六割加俸을半減하고朝鮮人教員의增俸을主張할것이며運動進展의前提로新興教育의購讀을勸誘하고

京畿道警察部와 東京警視廳活動

京師寄宿舍에서文書等押收 山下、井口等을押來

권긔비밀결사(秘密結社)가 동경과 조선내에서 조직된후약사개월이지낸 작년십이월에 와서경긔도경찰부(京畿道警察部)에 탐지되어 동사건이발각됨에 당국에서도사건의중대한것을늣기고신문게재를금지하는동시에총독부에보고하야 수뇌부회의(首腦部會議)에서 일케히검거를결정하엿다 그리하야 삼륜수사계주임(三輪搜查係主任)은 형사대를 대동하고 경남(慶南)읍에행하야 십이월삼일 조조에는전긔상갑교장사택과 기외 수개소의가택수색을한후 왕복문서(往復文書)와 발매금지서적(發賣禁止書籍)등을압수하고 경성에서는 관립사범학교기숙사(寄宿舍)를 형사대가포위하야 천정(天井)등에서 비밀서류를 다수압수하는동시에 국지휘랑(菊池輝郎)외삼명의 학생을검거하엿스며 다시총독부에서는 동경경시청(警視廳)에 급보하야 산하(山下) 정구(井口)등의 검거를의뢰하야 검거하고 십이월십이일에는 동경에서 산하와정구는 이며 부산(釜山)에서 상갑(上甲)외십여명을 경긔도경찰부로호송하엿다

加盟者多數

五名만送局、檢擧中斷

동비밀결사사건으로검거에착수 하고 동경경시청에 의뢰한결과

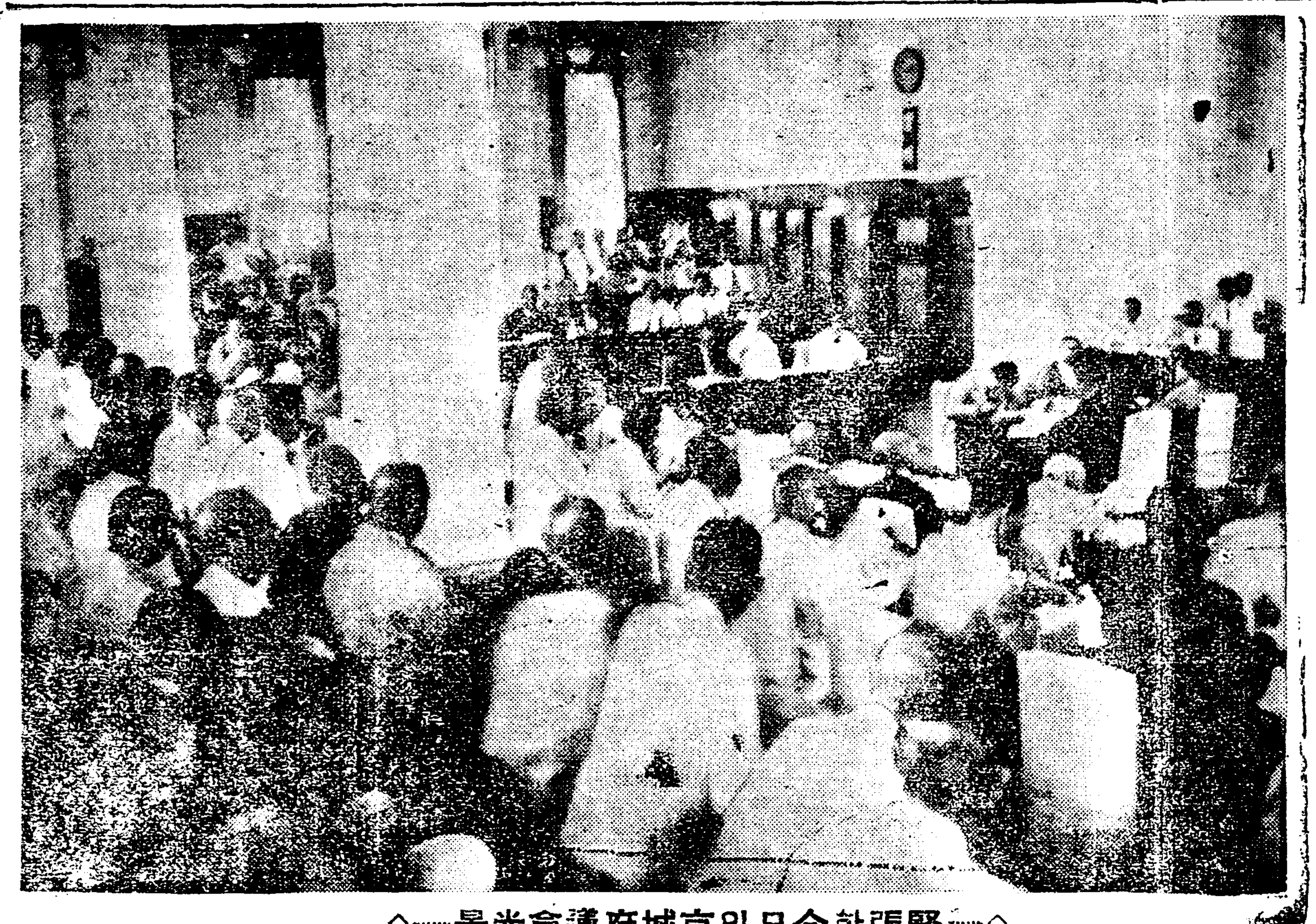

◇……緊張한今日의京城府議會光景……◇

동비밀결사는 창립후 불과사개월동안에 그세력이 비상히확대되어동경문리과대학(文理科大學)을비롯하야 풍도(豐島)청산(靑山)등사범학교(靑山師範學校)에까지 은연한세력이밋첫스며 전국각지의『푸로』교원간에도그의선전이파급되엿고십이월십일부터 경긔도경찰부에서 전긔주모자를 철야취조(徹夜取調)한결과 상갑의권유로동조합에가입한사람이경긔도관내에만 교장이두명 기외수명의 초등학교교원이가맹(加盟)하야잇섯스나조직된력사가 길지못하고아직적극적(積極的)행동을보지못하엿슴으로 일단검거를 중단하고 전긔오명만을검사국으로송치하엿든것이라한다

總督府記者團 緊急臨時總會

총독부출입의십륙사(十六社)▲電通▲聯通▲東亞▲朝鮮▲中外▲朝每▲朝新▲朝鮮日日▲商工▲大朝▲大每▲大阪每日▲毎申▲京日▲帝通긔자로조직된토요회(土曜會)는 칠일오후한시부터총독부긔자실에서 림시긴급총회를 개최하고 지방신문(地方新聞)긔자단이케의신칭하는 긔자련맹에 대하야 토의하고 다음과가튼 간사의개선이잇섯다

◇當選된幹事

電報通信社山川涉 大阪朝日新聞社澤村五郞 東亞日報社金東進 朝鮮日報社朴尹錫 京城日報社杉本於菟男 ▲朝鮮商工新聞社田上小四郞

京城師範校와中心人物上甲校長

京電府營問題展望

緊張한京城府議會 兩派論戰은開幕!

◇第一着으로斷行派提案說明 三百傍聽人도緊張

부영단행파의이십칠명과 조사회설치파의십사명의량파에소수중간조정파와 경전직속파등으로파란중첩이예상되고잇는 전긔와사부영문제의의견서가상정될부회의는 전경성부민의환시중에금팔일오후두시오분개회되엿다 개회전정동총대등을중심으로 삼백명갓가운방청객이모이어 례에업는긴장미를띄웟다 그리고부회원들도정각전부터모여들기시작하야 이모서모에서책권을 밀의하고잇서 량파의격렬한론전이전개될것을예상케한다 부영단행파에서는역시전일의예정대로 조병상(曺秉相)씨를선두에세워 케안설명을하게하고니어서삼정(森井)비총(肥塚)리승우(李升雨)씨등이찬성연설을하고 조사회파에서는 산정(山井)씨가케안설명을하고이삼명의찬성연설을하게될모양이다 한편에동의(動議)를케출하야 중간조정파의송본(松本)씨등은량파의원을만들어 합력하여나가자는것이다 그런는중에 두시경! 회의소집의진령(振鈴)이들리매의원들이속속들어와 장내는일단긴장미를띄웟다 동오분 부윤(府尹)은사십칠명의출석의원으로 개회한다고 선언하니 중촌욱일(中村郁一)씨긴급동의를하야『전긔와사부영문제에관한 량개의 의견서를가티상정하기를 동의한다』하며건원이의업서 곳의견서안을 상정케되엿다 곳부영단행파에서조병상(曺秉相)씨정중히 의장을찻고 케안리유설명에들어갓다 이에량파의론전은전개되엿다(오후두시십분)

調查已久 當局도希望

前例의成績도良好

부영문제에대한 여론의 대세는 임의결정되어잇다 일본의 전진도시의례를 보던가 조선의평양(平壤)의례를보던가 부의 재정과 부민의리익으로보아 모다조흔성적을보이고잇다 경성부에서는벌서 오래전부터 부영문제에관하여 만흔조사를 하여온바도잇고 기타여러가지 재정상문제로보아도 전긔사업의 공영은필연의요구가 되어잇서 부당국자로도 부영의단행을 바라고잇스며 부윤도 부영단행파의의견서만이통과되는대로동의를표할것

公營은물론이다 絕對無害

今井電氣課長談

체신국금정(今井)전긔과장은 아래와가티말한다

부영문제에 대하여서는 전부터 조사를하고잇다 아직 부당국의 의견이 결정되기전임으로 나로서는 체신국의 태도를발할수업스나 평양의 례라든지 일본선진도시의 례를보아공영(公營)이해된례는업다 모다조흔 성적을가지엇는데 역시문제는 매수한다면조흔 갑으로 매수할방법을연구하는데 잇다 그러고 경성전긔의 내용이란것이 영업구역등복잡한 문제가 만흠으로편입될줄안다 리상으로는전긔사업은국영(國營)이케일조흐나해마다예산으로 국회의승인을 엇는다는점이괴롭고 또재정문제로 공영의형식을 만히취하게 되는것이아닌가고생각한다

買受方法問題

渡邊京畿道知事談

이에대한 경긔도 도변지사는아래와가티말한다

아직 의견서가 어느편이엇더타고 상정되기전임으로 말할수업스나 사업의 성질상으로던가 달은도시의 례를 보아 부영이란것에는 극히찬성한다 문케는 회사매수방법에잇다 만일만흔갑으로 사면부영이 해되고 싼갑으로사면 리로운것인데 엇던갑으로 연구를요하는바이다 도로서는 직접엇더케하는 권한은업고 부당국의 상신을전달할분인데 문제가 전조선각도시의 전긔사업에 관한것임으로 총독부의전긔조사위원회에서 충분히 조사하고잇다

常任委員卅人 要路歷訪陳情

전긔와사공영긔성회 實行委員會에서

륙일오후네시경성전긔와사부영긔성회 북부사무소(京城電氣瓦斯府營期成會北部事務所)에서 긔성회 실행위원회(實行委員會)를개최하고좌긔 삼십인의 상임위원(常任委員)을선정한후칠일에는 부윤(府尹)체신국(遞信局)철도국(鐵道局)총감(總監)총독(總督)을력방(歷訪)하고전긔와사의부영을진정하엿다한다

常任委員長劉文煥 庶務部委員金玉鉉 劉元植 會計部委員崔文源 姜鐵秀 宣傳部委員李東鐵 朴容 孫弘遠 常任委員金東轍 金澤榮 成煥 金永斗 朴承稷 朴遠 曺秉學 閔槿 金聖旭 鄭奎煥 韓相億 張基鴻 白樂玉 趙光鎬 劉鎰 洪淳泌 李庸九 宋昌源 李載昇 劉永烈 朴榮根 白斗鎭

合流失敗

조선인 부회원십팔명중 조사회설치파의 팔명이잇서 부민의부영운동상유감되는바만타하야쌍방이합류토록 하기위하야 노력중이든 조선인측 정동총대위원은 작칠일오후여섯시 식도원에상방부회원을 초청하고 부영단행파에 합류하기를 간권한바 잇섯스나 그들은 조사회설치파의 한사람인(公人)이되엿고 또자긔네들의 주창이 올타고 생각함으로 합류할수업다고 강경한태도를표하야 결국합류는실패되엿다

天眞少年紀念式

오래동안준비중이든 시내 종로에잇는 천진소년회(天眞少年會)의복흥긔념식(復興記念式)은금일(九日)오후한시부터 천도교긔념관(天道敎紀念館)에서 거행하리라는바 각소년단체는물론 일반유지제씨는 만히참석하야주기를 바란다고한다

赤色勞組事件 檢擧益擴大

칠일밤에또활동개시하야 平壤署또四名引致

【平壤支局電話】 평양경찰서에서는 얼마전부터 적색로동조합(赤色勞組)이라는비밀결사의조직혐의로 린근각처에서 칠년이삼십명을 검거하야 극비밀리에취조를 진행하든중 또무슨새로운단서를 어덧는지 작칠일밤부터 다시대활동을 개시하야운수로동조합(運輸勞組)집행위원 정리범(鄭利範)(二六) 최창환(崔昌煥)(三二) 평양년통을비롯하야 연초 전매지국(專賣支局)에근무하는안창주(安昌柱)(二二) 황득룡(黃得龍)(二六)등네사람을검거하야 방금엄중한 취조를진행하는중인데 역시 적색로동조합관계혐의인듯하다고한다

七十萬圓補給金 起債不能타고拒絕

함남북도어민의중대문제 代表五氏上京抗議

동해안(東海岸)삼십만어민(漁民)들의 유일한생계인 정어리유(鰮油)착박(搾粕)은 당국의강제적알선으로 일본의대재벌인 삼릉(三菱)과 합동유지회사(合同油脂會社)에 그일수판매권을넘기게된후 이미계약한가격과 협정한 조건에대하야 삼릉회사의배신적행동으로 얼마전에 일시분쟁을일으키든 사실은 아즉도세상사람의 긔억에 새롭거니와동문케가 해결되지 얼마아닌오늘날 당국에서는 일즉이합동유지회사와 계약할때에 대하야 일원오십칠전식으로 출하(出荷)를식히되 합동회사에서 일원십오전식내이고 남어지삼십오전은 총독부당국에서 보급(補給)으로 공약(公約)하엿든것을 식언(食言)하고 근불에이르러 총독총감이개질되고 식산국장등이 갈아든후소위세입결손(歲入缺損)과 적자보진책(赤字補塡)이라는 구실아래 이세민들의 사활문케인보급금(補給金)삼십오전(總額七十萬圓)은 차일피일연다하야 어민대중의 생활을파멸케하고잇는 것이다 이와가티공약을 무시하는 총독부의태도를반성식히고 보급금을 청구하기위하야 함경남북도(咸南北)어민대표 김유정(金裕禎)리능실(李能實)한귀수(韓龜洙)최관호(崔寬浩)정천(井川)씨등 다섯사람이 금월일총독부에 이르러서강(西岡)수산과장 중촌식산국장대리(中村殖産局長代理)등을순서로 방문하고 보급금지불을독촉하엿스나 결국당국에서는 당분간 당보급이업시는 긔채(起債)할수업다고 거절하는 태도이엇다 한다

六日까지 送局七百名

취조미결자아직도첩명 新監房建築着手

【平壤】 평양사건에관련되여 검거된후 송국된자가 륙일까지에 칠백명을돌파하엿다 평양지방법원검사국에서 접수한 총계는 칠백두명에달하여 그중에서 이백이명은 긔소유예(起訴猶豫)또는 불긔소(不起訴)되여석방되엿고 이백이십이명은 예심긔소(豫審起訴) 이백십일명은 공판긔소(公判起訴)로 회부되엿스며 칠넝이아직 미결정으로잇다는데 오백의 사건련루자가 목하형무소에 수용되여 잇스나 감방이 협착하여 보통수용인원 일천이삼백명의 평양형무소에도 협착을 늣기는 평양형무소에몰연대다수의 특별죄수를 마지하게되여 보통심 독방건부에차고넘처다시 공장두채에 수용하엿스나 역시협착을늣기게되여 최근 사백오십명을 수용할 신감방을 건축하기로 되엿다는데 건평은 백오십평(一五〇坪)가량 이라고한다

山下保釋出獄

전긔 교원결사사건의 산하덕치(山下德治)는예심이종결되는동시에 칠일오후일곱시에보석(保釋)이허가되여서 서대문형무소에서 출옥되어목하장곡천정(長谷川町)비전옥(備前屋)에투숙중인바동씨는이삼일후에 동경으로돌아가게되엿다한다

貞洞路上强盜 嫌疑者를逮捕

정동(貞洞)로상에서영국령사대리『쎈넷트』부인을 습격하고『핸드빽』을강탈도주한범인에대하야는 그후경찰에서 극력탐사하든중 태평통(太平通)경관파출소의 강순사(姜巡査)가동범인의혐의자로써 제주도구좌면귀덕리(濟州島舊左面歸德里) 리대원(李大元)(二二)을체포하야본정서(本町署)에인치한후엄중취조중이라는데 아직범행은자백하지안코잇다한다

日曜講話

▲貞洞教會(午前十一時) 何以哭歟? 金永燮 (午後八時) 三年間 方仁根
▲河檢敎會(午前十一時) 成功의秘決 金鐘奎 (午後八時) 基督敎主義와基督敎信者 李?璜

全南珍島紹介版
百三十有餘島嶼의大觀

南海의群島를包容 東西長廣의肥田沃土
水産과農産이兼全豊富한地帶
珍島의沿革과大勢

珍島는全南의西南多島海中에在하야 大小百三十有餘의島嶼(有人島四九 無人島八八)로부터成立되엿는데 東部는右水營의沿岸海峽을接하야 海南郡에隣하고 南은濟州島海峽과西北으로는務安諸群島와呼應하야 四面으로水陸의便이잇고 地味의豊沃을자랑하며 水産農産의物貨가兼全豊富한地方이다 本郡은高麗時代의沃州郡이다가 李朝時代에와서珍島郡으로改稱하야 于今繼續中인바距今約七十年前에는珍島는南海岸의軍事的要衝地帶라하야 防禦營이라는營門을創設하고 防禦使를두어서南海沿岸의各地府郡의水陸軍事를總覽하게하든곳이다 그런데이곳의氣象은潮風이稍多하나氣候가溫和함으로寒暑의差度가甚하지아니하야서古來로風水旱의災禍가업는곳인바 그의現在面積과人口는다음과갓다

面積 二七方里六九

戶口	戶數	人口
朝鮮人	一〇、九四四戶	五九、一二八人
日本人	六七戶	二五三人
中國人	八戶	三一人
計	一一、〇一九戶	五九、四一二人

그密度는一方里四〇八戶에人口二、二〇〇人이며食糧은一人當米一石一斗一升大麥八斗三升其他雜穀物二斗二升計二石一斗六升이된다

全戶口에比하야 農家八割八分
水田은棉作地의八割五分

珍島는農業地이다耕作地面積은一〇、八五二町五畝인바畓이四九八〇町二畝이오田이五、八七二町三畝인데그耕作狀況과重要産物은다음과갓다

地主一五一戶 自作一、九二八戶自作兼小作四、八八二戶 小作二、三四三戶

◇重要農産物

米六〇、五二九石 大麥五二、二二六石 其他穀物一三、一四四石과

特用作物 陸地棉四四三〇、一七三斤 枸杞子二〇、六三九斤

인데이二種의特用作物은果然朝鮮的特産物이오또大量産物임으로每年秋期부터翌年春期外지約六個月間은實로業昌하야四五十萬圓의取引市場을벌우게된다

小作狀況一覽
小作戶數七割
小作料最高 五割以上
徵收率最高 七割
小作料一萬五千餘石

龍山水利組合槪觀

本組合은當地有志曹秉洙福島二郞兩氏의發起로昭和三年四月五日에同郡臨淮面龍虎里曺秉洙氏宅에서創立發起會를開催한後以來四年동안그의創立期成에物的心的으로活動努力하든바今年三月十日로써設立認可가되엿바福島二郞氏가그의代表者組合長이되얏스며此業利區域總面積畓一六二町步와田三八町步計二百町步의總豫算額二十二萬二百三十三圓으로서京城漢江通十一番地請負人陣內茂吉의代理人全北井邑藤崎政太郞氏擔當으로去五月十四日에起工하얏다는데그後工事의進捗은아무支障이업시着着順調로進行中이라한다

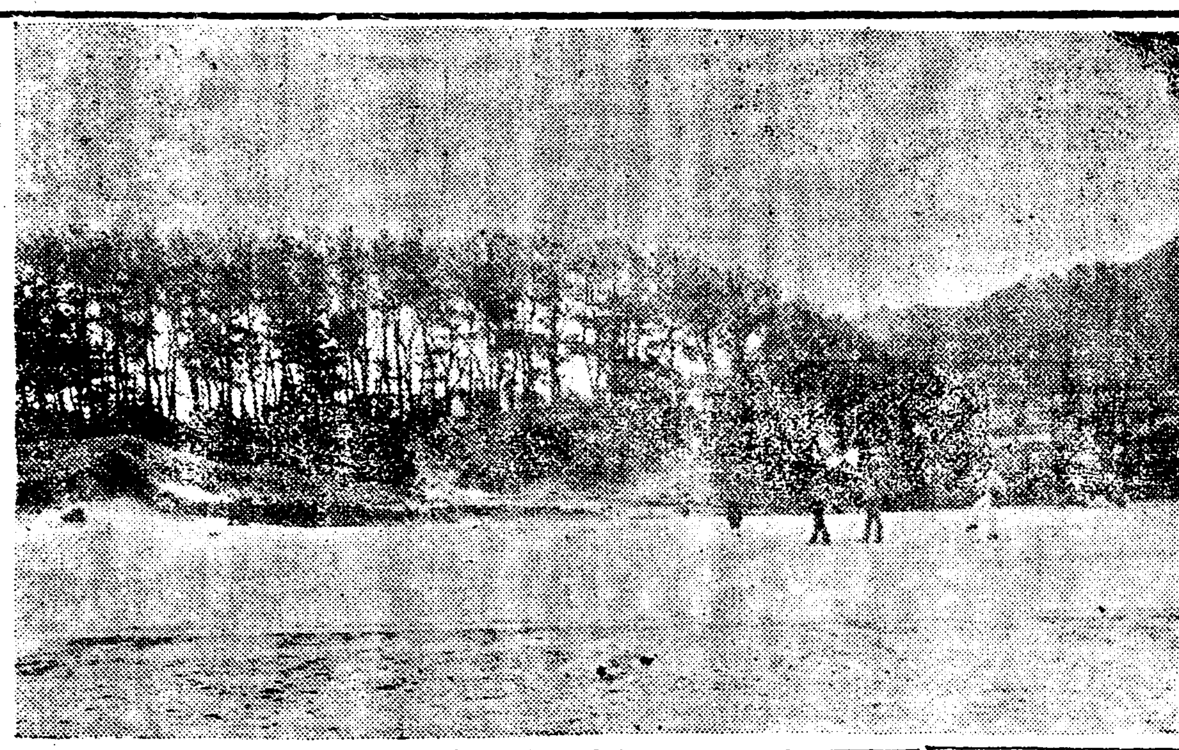
◇珍島觀梅島風景

交通과通信

一、交通 陸面은三等道路三里等外道路十四里 總延長十七里 荷車十九臺 荷物自働車二臺 自働車三臺 自働車通行區域은邑內를中心으로海倉、十日市、智山面仁智里古郡面碧波津、郡內面龍津、其他各面을 一日數回를通行하야서郡內의交通이極히便宜하며

海面 은鳥島面外三個面巡航船組合의鳥島丸은海倉、加沙島、鳥島面隔日往復과 珍島運輸株式會社의第一珍島丸、第二珍島丸은海倉、長山花源、木浦間往復每日二回가잇고 古郡面碧波津에는木浦、釜山、濟州、大阪其他南海沿岸을航行하는朝鮮郵船會社、朝鮮汽船會社、大阪商船會社等汽船의寄港의便宜와東海岸의莞島長興、寶城、順天、麗水等各地의交通을連絡하는 每日數回發動機船과碧波津、右水營으로부터 海南에直通하는渡船等이잇서서他地方에比하야서內外의交通連絡이매우便宜하다

通信 珍島邑內를中心으로一個所의郵便所가잇서 年郵便物引受가約一九四、一四七通、電信約五、〇三七通과郵便物配達이約二六四、四一二通、電信이約四、一六三通이되는바邑內만은每日二回의集配가잇서 多少便宜를볼수잇스나 그러나各面部落에는所謂形式만隔日郵便配達이라는規定으로 珍島面과鳥島面을除하고其他五個面에對하야는다만三人의配達夫로서一人一日步道約一五里와 一人一日平均約一千五百通의郵便物을配達함으로서 그의實際配達밧게안될뿐만아니라大槪는一個月間에단一回도配達이못되는村落이大多數인模樣이니 現代通信機關에잇서서이러한損害와不便을늣기는珍島一般大衆은一日이라도速히그根本的徹底한改善을바라는同時에더욱이珍島로서는交通과通信의 直接關係인邑內海倉間의郵便物運搬을 가장迅速敏活한自動車便이잇슴에도不拘하고至今外지 至鈍至緩한人夫의手荷車로 運搬하는것은實로時代錯誤인一大問題이며 數年동안珍島郵便으로서 아즉航空郵便은그야말로 所謂時期尙早라고할지모르겟지마는 邑內海倉間의迅速敏活한自動車便을利用하지아니하고 依然漫然히遲緩한人夫手荷車로運搬하는것은時代錯誤와通信矛盾이라고一般은또한一日이라도速히그運搬方式의改革을바란다한다

◇珍島煙草販賣所全景

年輸出四十二萬圓
年輸入은四十七萬餘圓
統計에낫하난生産高 島民生活의破綻相

近來産業은大體로當局의統計數字上에나타나는年産高가漸次增加됨을보아서는發展됨이事實이나그러나朝鮮人의實際生活內面을볼때에는그의生活의餘裕가잇기는커녕그의生産과消費가正히反比例로되야年中勞務苦骨의生産을하자結局은年總決算의數字가償務라는큰數字만나오게되니昨年中의總輸出入의決算을보더라도約五萬圓의輸入超過를보게되얏스니그것은朝鮮人의生活은事情이事情인만치恒常收支의反比例로産業에反應하는破綻相이다 産業은大體以下의各項과갓거니와數字로낫타나는것은아래의表와갓다

輸出品(五年十一月末現在)

品名	數量	價額
繭	八〇石	一、八九二圓
籾	九、〇〇〇石	八一、〇〇〇
實棉	三〇五、六〇〇斤	三五、〇〇〇
高嶺土	二、二七三噸	七、七四〇
煎鹽	一八、〇四八	七、三二一
枸杞子	一六、一三四斤	一六、四五〇
改良海苔	五五、五〇〇束	三八、五〇〇
計		四二七、八〇二

輸入品(五年十一月末現在)

品名	數量	價額
織物	一三、五〇〇反	一三、五〇〇
菓子	—	四、七〇〇
重油	四〇〇石	三、二〇〇
肥料	三六、九六八貫	三三、一八二
煙草	六〇、四二〇	六〇、四二〇
粟	一、〇〇〇叺	一四、〇〇〇
其他雜貨	—	三四〇、三二〇
計		四七四、九九四

每戶平均負擔稅

國稅	四、九九	地方稅	三、六四
學校費	、七六	面費	三、三一
農會費	、四三	畜組費	、一二
森組費	、四九	漁業組費	、八一
學校組合費	三、六四		
合計	一三、九六(一戶當)		

各種産業과그形勢
蠶業、畜業、林業、水産等

蠶業 本郡은元來가土地農業本位인地方으로서 自古로蠶業이잇기는잇스나大槪는自家用에補充할뿐이오 그것이相當한輸出을할만한副業으로그럿케注力하지아니하든關係로그의産額이微微하든바 近來에와서는漸次斯業에도注力하는關係上昨年統計에依하면 桑園面積이九町步에桑園所有者六二八人으로年産額四八六石의成績을보게된바將來에잇서서더욱産額이逐年增加될過程에잇다

畜産 은産業上牧畜業的畜産으로는볼수가업고다만家畜家禽에지나지못하는바 最近의統計를보면 牛가三、九六八頭 馬四六頭 豚三、七一三頭 山羊二五頭 鷄六六二三四羽인바農牛는農家十戶當四頭强、耕地面積十町步當三頭强으로되는데自家用으로나 牧畜業的으로나좀더增殖할必要가잇다고

林業 山林總面積二七、五一五町步로서立木地二五、七一四町步 無立木地一、八〇一町步이오國有六、一二二町步 民有二一、三九四町步인데그中에讓與出願이一、七四五件에그面積이二、二七二町步라는바四方八面의山林이實로구름덩이와가티鬱鬱蒼蒼한 好成績으로더욱柴草供給에一毫의遺憾이업시豊富하다

水産 本郡은島郡이지만은本島만은純農業地帶이나 本島外에百三十有餘의島嶼로서構成되엿슴으로 周圍의各沿海岸에는無盡藏의水産寶庫가잇는니만치近來漁業發達에따라서 水産業의成績이每年增加良好한바 最近의統計에依하면 年産額魚類로鯛、石首魚、鰈鰻、大刀魚、鰻、黑鯛、其他雜魚一、五一四、五六六貫此價格四六二、八六九圓이며海藻로는海苔袋海蘿和布岩海苔改良海苔 煙草其他一〇八、〇三五貫此價格一八九、九六九一圓으로合計六五一、八三〇圓의實로놀날만한巨額의數字를보게되엿다그러나이것은本郡의漁業發達로는 아즉도初步임으로各沿海岸에잇서서將來얼마던지增加될수잇슴을 不待贅言이라 더욱鳥島面海岸에잇서서는 더만흔無盡藏의水産寶庫가잇슴에도不拘하고 아직外지初步의發達도보지못하얏다고할만치遺憾이업지못한바 一般當業者는그의開拓發達에一層더努力할必要가잇다 그런데本郡水産業의代表機關으로는 珍島海苔漁業組合과 鳥島漁業組合이잇는데 그의昨年度의成績을보건대 珍島漁業組合은 組合員數八〇三人과 同養殖從業員二五一四人으로洪竹建込面積二八七、五〇〇坪에洪竹建込數五、七五〇柵인데此에對한改良海苔의生産束數가九五、三三七束으로此販賣價格이六五、七四六圓 鳥島漁業組合은組合員數가朝鮮人一、七三二人 日本人二八人으로乾海苔二三、〇〇〇圓海藻六七、一一一圓魚類五二、三〇〇圓合一四二、四一一圓으로各各巨額의成績을보고잇는바 不遠한將來에는 적어도百萬圓以上의漁獲高를突破하리라고한다

商工業

市場은珍島面邑內市場과古郡面五日市場 臨淮面十日市場의三個市場이잇는데農産物 水産物 織物 畜類其他의年貨物集散取引高가二二二、三六〇圓에達한다그런데本地方은元來가最南端의島郡으로凡百貨物을다만木浦에[illegible]多少不便함으로써市場의貨物集散狀況이他地方에比하야 恒常不振의狀態에잇는것이事實이다 그럼으로方今市場取引當業者와其他需用者一般은市況의振興에努力하는中이다 그리고商工業的機關으로는 珍島運輸株式會社 珍島酒造合名會社 珍島商工株式會社 珍島三共印刷所가잇고其他珍島金融組合 十日市金融組合 珍島殖産株式會社 東拓出張所와 朝鮮興業會社의두管理所等이잇는데 東拓과興業 殖産會社等은純地主와土地經營에對한者임으로本欄에서는더말할必要가업고다만代表的될만한商工機關의近況을보건대 珍島運輸株式會社는純運輸業으로第一 第二의珍島丸發動機船을두고木浦間의航路에매우良好하다는바 今年三月末現在의그의數字를보면株式一、二〇〇株에株主二一人으로서營業期(第二十二期)純益이二、九八八、六九圓이라하며 珍島酒造合名會社는珍島邑內約千戶의邑市街를相對로朝鮮酒造業의獨占을把握한만치恒常活氣와盛況을보고잇다 珍島商工株式會社는朝鮮的有名한歷史的漆器인珍島古郡面碧波津에本店을두고木浦釜山間各沿岸과濟州島日本大阪等各地經濟의發動船과汽船을取扱한다 珍島三共印刷所는本郡에一個의印刷工業이업는것을遺憾으로 距今三年前에創立된바오즉 하나인印刷工業이만치一般이잘利用함으로 將來에더욱有望하다고ㅣ 그러면다음으로金融機關을보자 珍島金融組合은昨年末突然히大橫領事件이發生한中[illegible]그의狀態가 非常不振한것이事實이지마는 昨五年度末現在의組合員數가一、三〇六人으로서그貸付對照額이三五一、〇〇〇、八五錢인데 그中本年度損失金이二、八三九、一四錢이라는바一般組合員은 當組合의現在와將來를아울러걱정하는中이라하며 十日市金融組合은 距今四年前에創立된바 아즉年數의大部은몰수업스나 今年三月末現在의組合員數가八七七名으로서 그의貸付對照額이一七、三〇六、二四五錢에서本年度損益金이二、四五七、〇一錢이라는데 그業績이多少順調로進行하는過程에잇다

學齡兒童九千中 就學不能八千餘名
普通學校五個校잇스나不充分
教育機關의不足

教育機關은全郡七個面에普通學校五個校가잇서서面數에比하야그數만은相當하다하겟스나五個學校에서收容하는兒童數는겨우一、三三七名밧게못되고 不就學兒童가八千三百名의큰數字를보게되니 一般은熱心치아니치못하는同時에旣設學校를좀더擴張完全히할것과純農村인만큼農業補習學校나普通學校에農業補習科라도增設하기를渴望하고잇다 그의仔細한것은다음과갓다

碧波津 日本渡航者數
五年度中 二〇七人
六年自一月至六月 一一〇人

校別	校數	教員數	兒童數	卒業生數
普校	五	二九	一、三三七	一六四
書堂	二四	四一	四八一	

그런데그中에鳥島公立普通學校는片散的島嶼의構成面에잇는關係上더욱不完全한學制이나마그兒童數와經費를따라于先二學級複式制로大正十四年六月에創立하얏든바近年에와서는入學志願兒童數가豫定數를超過함과同時에教授其他모든것이甚히困難한中이엿든바 昨年四月에只今外지約二十年間朝鮮兒童教育에功獻이만흔盧韓氏가同校長으로就任하는同時에同校의學制內容이너무도不完全한實況을痛感하든중平素에언제나本面學校를엇더케좀더完全充實히하얏스면하는苦心的腹案을가젓든同面面長金鶴柱氏와學務委員李周彥氏外有志朴學善諸氏가또한더욱奮勵하야 갓치一致協力의步調로서今年四月에同校後援會를組織하는때에同校擴張經費金三千圓의豫算으로學級延長或은水産補習科를增設키로協定하자 即席에서寄捐金壹千圓이들어오게되엿다 이것을더욱好機로하야今年度內에同校擴張이完了를보도록努力中이라는데 이에對하야一般學父兄은勿論一般面民은더욱그의實現을期待하여마지안는다

宗教

鄕校는最古에는本郡邑內東門外五里亭山麓에잇든바 中古에엇더한迷信으로 同西門外北山麓에移轉하야 只今外지存續中인데 그中한가지의奇蹟은明倫堂이라는大書懸板은 宋의朱熹氏의親筆이라한다 그러고그基本財産은土地其他年收入一千九百餘圓이잇다 佛教는寺刹一 基督教는教會五 信徒一六五人 天主教는公會一 信徒五〇人 天道教는宗理院一 信徒一四〇人

衛生

醫療機關은 醫師로는珍島醫院李心鍾公醫가잇고 그外에는醫生十八人種痘施術生七人乘種商二十五人이잇다 그런데現在李心鍾公醫는그의技術的資格과能率으로또는近來病院도新築하야서그의設備와收容力이相當하다한다 그러나 全部戶口萬戶以上六萬人의地方으로서 于先現狀이라도적어도三人以上의相當한醫師와病院이잇서야 겨우나마一地方의衛生에만흔缺陷이나업슬터인데 單一人의醫師와一個所의病院으로는아무리能率이秀타할지라도 六萬大衆의衛生을完全히包容할수업스리라고 부르짓는것이近來珍島郡民全體가渴望하는輿論이라한다 이것을깁히늣기는本郡有志들로서는 昨今年以來로相當한醫師를招聘하고 完全한病院을新設하도록努力한다는데 그에따라서一般郡民은 더욱速히그의實現을苦待渴望한다고한다

煙草로消費되는 十二萬五千餘圓
昨年一年中의統計數字
雪上加霜의細農民

昨年一年度의 郡內酒草消費額과 그에對한 所謂犯則處罰額의 統計를보면 果然놀날만한十二萬五千三百五十九圓이라는큰數字를보인다 그러나 그것은大部分이더욱細農民의生活을破滅하는것을 如實히立證하는것이다 그仔細한것을分類하면다음과갓다

朝鮮酒消費額	二五、三八〇圓
煙草消費額	八六、〇八〇圓
酒造犯則者	四三一人
同處罰額	九、五一四圓
煙草犯則者	五二人
同處罰額	一、三八〇圓
珍島警察署取扱한其他酒類密造罰額과煙草罰則即接處行高	三、〇〇〇圓

犯罪罰則狀況
五年度統計

犯罪四百八十一件

罰金	四一人	一、一六〇圓
過料	八六人	二九二圓
訓戒	三〇人	
懲役	二人	
拘留	一九人	

本郡과詩人

本郡은自古로文官이 적은이만치詩人墨客이 全國的比例로보아서別로遜色이업서오든바 近來의代表的詩人을 紹介하면아래와갓다

夏日閑吟 康齋 朴晉遠
野人斷聚話平生 旱後何如雨後情
碌碡場邊黃麥熟 桔槔聲斷綠楊城
西窓短燭誰同剪 東野多叢是不平
時物肯隨詩料減 榴花開笑眼花明

夏日望野 阮齋 朴鳳鎬
有人滋酒感存生 潑友閑翁共叙懷
雲似風此園遠野 雨如冷節財空城
牛日清陰聊畫盡 一年佳興掉秋平
榴花遙看何饑笑 日尙黃昏眠總明

各方面의人物

大衆指導者 朴鍾君

君은己未當年에 三一運動으로木浦刑務所에서 오랫동안鐵窓生活을하다가 出獄한後다시光州崇一學校에서工夫하든中同校盟休時에 또犧牲을當하얏다가 郡에돌아와서靑年大衆을 極力指導하다가 新興青年會事件에 다시八個月間의獄中生活을하다가 一九二七年十月에出獄하얏는데 오히려君의 업ㅣ두기는더욱擴大強化하얏다 그리하야서珍島靑年同盟創立準備에奮鬪努力한結果 그翌年即一九二八年三月에 創立의成果를보는同時에同盟의委員長職에被任되여더욱大活躍을하는反面에 海外大阪에잇는朝鮮人共産黨大阪赤化團과聯絡하야오든中 一九二九年二月에同黨이發見되자即時大阪刑務所에 押送되여二個年의刑期를맛치고 지난七月二十八日에出獄하얏다

有志 金太現氏

氏는今年七十八歲의高齡인鳥島面有志로서 別段寫眞의松林이過去數百年前부터鬱蒼茂密하얏섯든바往昔壬辰倭亂에敵軍이侵入掠奪할때에燒却慘形이든바距今五十年前에現在本面有志家고太現氏가 그의慘敗한歷史를追憶慨歎하야特히手栽護養한結果今日의커와가튼著名한大松林을일우엇다

書家 素荃 孫在馨氏

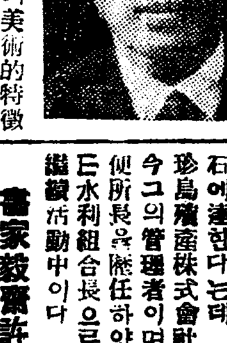

氏는일즉이小學時代부터 그의淸秀한姿態가더욱美術的天才가잇섯든바小學을맛치고京城의養正高等普通學校를또한優秀한成績으로맛치는同時에 그의特才인書藁書는더욱그의美術的特徵을發揮하는바 近來朝鮮美展에잇서서每年特選의榮冠을쓴다는바 그의美的書法은將來의더욱有數한希望을가지게한다

書家 小山丁圭原氏

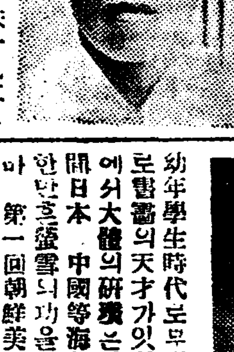

氏는幼年時代로부터 書畵에特才가잇는同時에恒常이에趣味가또한豊富하야 多年間深刻한硏鑽을거듭하는바 去一九二八年以後 朝鮮美展에數回의入選이되엿다 그는將來더욱高尙한美術價値를發揮하리라고一般은囑待한다

智山面長 書藁井氏

氏는距今十七年前부터長久한時代에同面面長으로서 매우本面은元來 [illegible]士의紛爭이만엇든니만치 波瀾曲折이만햇슴에도不拘하고 하로갓치面事業에恒常奮鬪努力한다고한다

事業家 曹秉洙氏

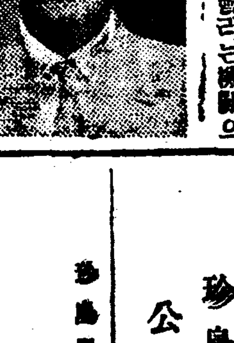

氏는郡內第一位의財産家로서일즉이地方開發事業에 만흔功獻이잇는바 郡內에잇서서는利益도업시犧牲的으로珍島自動車部를經營하야서 郡內各線路交通의便宜를주고 또는完全한第二世人間을養成하기爲하야만흔金錢을犧牲하야서 現珍島幼稚園을設立하고 우리의將來일군의만흔어린이를保育하는데 그의高般設備와保育過程의成績이良好하다 그러고木浦에잇서서는 鮮南商會라는機關으로서南海多島各沿岸의交通事業을經營하는데 第一、第二、第三第四의龍海丸의發動機船을두고南으로는멀니濟州海岸과 東으로는寶城海峽外지만흔旅客交通의便宜를준다는바 不遠間에東海線路에잇서서는 麗水釜山外지通航하리라는데 氏의事業將來에잇서서公的私的으로만흔貢獻과成功이잇스리라고 一般은期待하는바이다

實業家 福島二郞氏

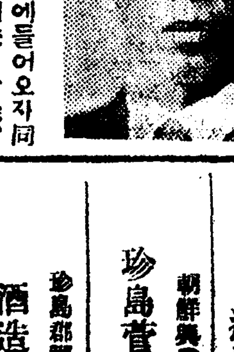

氏는日本熊本縣의本籍으로서距今二十二年前 朝鮮에건너와서朝鮮米穀의本店인 群北金堤方面에서 土地實業을經營하야서만흔成功을보앗다하며 그後距今十七年前에珍島에들어오자同時에熊本縣에잇서서는 十餘財閥의實業家를連絡하야亦是土地經營事業인干潟地開拓事業에着手하야서第一은珍島郡臨淮面長의丘浦二百餘町步를爲始하야珍島面浦山里干潟地二百餘町步와同邑內潮의干潟地百餘町步를開拓한바 現在同三個所의農場에서收入하는小作料가 千八百餘石에達한다는데 그의地主가現今그의管理者이며 多年珍島郡便所長을歷任하얏고 現珍島龍山水利組合長으로 于今實業에繼續活動中이다

書家 毅齋 許百鍊氏

氏는往昔朝鮮畵家를代表하얏든 許小痴의直系孫으로서 일즉이幼年學生時代로부터 先天的으로書畵의天才가잇섯든바 朝鮮에서大體의硏鑽은맛치고 多年間日本 中國等海外에서그에對한만흔蘊蓄의功을낫치고돌아온마 第一回朝鮮美術展覽會에서特選이라는月桂冠을 누구보다도몬저쓴것이다 그後또는中國과日本各地에外遊하면서그의美術學에硏鑽을거듭하야 實上至高至尙한藝術美를發揮하고 잇는바 方今은全北全州에서展覽會를開催中이라한다

祝珍島紹介版

珍島運輸株式會社

珍島酒造合名會社

珍島海苔漁業組合

珍島邑內 和洋雜貨 日用食料 蘇井奎商店

珍島邑內 和洋雜貨 日用食料 康連瑞商店

珍島邑內 有志 蘇鎭春

珍島邑內 東雲旅館

珍島醫院 公醫 李心鍾

珍島警察署

珍島面事務所 職員一同

珍島郡郡內面 職員一同

珍島殖産株式會社

珍島海倉 海陸運送業 近藤彌三郞

朝鮮興業株式會社 珍島管理所 金采洙

珍島郡郡內面粉土里 酒造場 崔在玟

珍島郡[illegible]面 職員一同

珍島郡臨淮面 職員一同

珍島龍山水利組合 陣內組出張所

珍島龍山水利組合陣內組出張所 藤崎政太郞

珍島十日市金融組合

珍島郡智山面 職員一同

珍島郡鳥島面 職員一同

珍島郡鳥島公立普通學校

學藝

朝鮮史(五三)

丹齋 申采浩

第七編 南方諸國對高句麗攻守同盟(二)

長壽太王이 新羅가 『前次高句麗의 大恩』과 廣開太王征倭의 일을 잇고 百濟와 聯合한 것을 크게 憤하야 紀元四百八十一年에 大兵을 들어 新羅의 東北을 侵入하니 新羅의 炤智麻立干이 몸소 比例忽(今安邊)에 일을어 防禦하다가 大敗하야 高句麗兵이 勝勢를 타아 南進하야 狐鳴(今淮陽)等七城을 陷落하거늘 百濟의 東城大王(次章參考)이 兩加羅國과 聯合하야 길을 갈너 赴援하야 高句麗兵을 깨치고 그 잃은 땅을 恢復하더라

(三)四國同盟의 四十年繼續

四國同盟으로 因하야 長壽太王의 南進의 鋼鞭이 석기고, 百濟와 新羅가 다 自保함을 얻엇섯나니 그럼으로 當時 朝鮮政治史上 一大事件이라 안이할수 업는 것이다 百濟東城大王이 海外를 經略(次章參考)하야 百濟 高句麗以上의 强國임을 자랑하든 때까지도 이 同盟이 오히려 繼續하얏던 고로 紀元四百九十四年에 新羅가 薩水(今大同江上流)의 附近에서 高句麗와 싸우다가 犬牙城에서 被圍하야 救를 請함으로 百濟東城大王이 兵三千을 보내여 高句麗兵을 擊退하고 圍를 풀엇고 翌年에 高句麗가 百濟의 [illegible]城을 치매 新羅炤智麻立干이 또한 救兵을 보내여 高句麗兵을 擊退하엿나니 右의 同盟이 대개 四十餘年을 繼續하얏음은 明白하며 이 同盟이 破된 뒤야 新羅가 加羅侵伐을 비롯하니라

第二章 百濟의 魏寇擊退와 海外殖民地獲得

(一)東城大王以後百濟의 復强

百濟가 新慰禮城이 陷破하야 外憂가 한창 甚한 中에 內亂이 또 頻頻하야 文周王은 곰나루(熊津)에 遷都한 뒤 四年(年表에는 三年)만에 叛臣解仇에게 죽고 長子王斤王(本紀에는 三斤이라 하얏으나 그 一名 「王乞」도 보면 三斤의 「三」은 王의 誤)이 十三歲의 小兒로서 卽位하야 그 翌年에 佐平眞男 燕信等과 謀하야 解仇를 베인 英主이지만 三年만에 十五歲의 妙齡으로 죽고 그해 紀元四百七十九年에 東城大王이 卽位하니 大王의 名은 牟大니 前史에 摩牟라씀은 下一字를 略한 것이오 牟大라씀 것은 上一字를 略한 것이다 大王이 卽位當時에 年齡이 얼마이던 것은 史에 적지 안하얏으나 王斤의 從弟인즉 十四五歲에 자나지 못하얏을것이나 大王이 十四五歲의 少年으로 이같은 難局을 당하얏지만 天姿가 英武하고 百發百中의 射術이 잇서 高句麗와 魏寇를 물니치어 國亂을 平定하얏을뿐 안이라 바다를 건너 支那의 今山東浙江等地를 占領하며 日本을 쳐서 屬國을 삼앗고 其他戰功이 許多하거늘 三國史記에는 다만 當時天災인 一二次의 水旱과 大王의 狩獵한 일을 記載할 뿐이오 그 남어는 全闕하얏으니 이는 新羅末葉의 文士들이 削除한 것일 것이다 이제 左에 그 畧史를 叙述하리라

(二)長壽의 陰謀와 魏兵의 侵入

이때 支那가 黃海南北을 갈너 곳 魏齊兩國으로 分立하니 魏는 곳 鮮卑族의 拓跋氏로 慕容氏의 燕을 代하야 興한 者니 魏의 勢力이 非常히 猖獗하야 當時唯一强國으로 치게되얏다 그런데 長壽太王이 南方四國의 同盟으로 因하야 百濟를 並呑치 못하고는 또 그 「손도 대지않고 사람을 죽이는」 辛辣한 手腕을 運하야 第三國으로하여곰 먼저 百濟를 殘破하고 自己는 그 뒤에서 利益을 거두랴하얏다 그래서 해마다 黃金明珠十升을 갖어 魏主에게 주다가 三年만에 使者芮悉弗을 보내니 魏帝가 그 까닭을 뭇거늘 芮悉弗이 갈오대 扶餘에는 黃金山이 잇고 涉羅(今濟州)에는 明珠淵이 잇서 二寶의 産出이 無限함으로 前日에 이를 繼續하야 陛下에게 바친것이어니와 이제 扶餘는 百濟의 쇠율이 되고 涉羅도 百濟의 征服한 바되야 黃金山과 明珠淵이 다 百濟의 손에 들어가아 우리 高句麗人도 二寶를 구경할수 업는데 엇지 남에게 줄것이 잇스리오 하니 魏의 君臣들이 이를 고지듯고 百濟를 치어 黃金山의 黃金과 明珠淵의 明珠를 掠取할 野慾이 치밀어 이에 東侵의 師를 이르키엇다

三國史記에는 魏書를 抄錄하야 芮悉弗의 일을 長壽太王의 子 文咨王의 時代의 일로 記하엿스나 南陽芮氏의 族譜에 據한 즉 芮悉弗은 그 始祖라 하고 芮悉弗의 魏에 使한 일은 上述한 바와 가티 記하얏스니 대개 魏가 北으로 高句麗, 南으로 齊ㅣ 곳 그 聯陸한 나라들 노코 멀니 바다를 건너 百濟와 싸움은 海通이 不便한 古代에 잇서서 土地를 다투랴는 者의 일이 안인즉 芮悉弗의 말에 속아 黃金과 明珠를 取하랴 함인것이 事實인듯하며 魏의 百濟侵入이 文咨王에가 안인즉 三國史記의 年代가 틀닌듯 함으로 이제 三國史記를 바리고 芮氏族譜를 좃노라

(三)魏兵의 再入再敗

支那大陸의 國으로 朝鮮에 侵入한者가 許多하나 그 軍兵의 數가 數十萬에 達한者는 拓跋氏의 魏로 비롯하얏으며 이같은 大敵을 擊退한者는 百濟의 東城大王으로 비롯하얏다 魏書에는 魏의 國恥를 諱하기 爲하야 이를 記치 안하얏스며 三國史記는 百濟의 功業을 새암하야 그 事蹟을 削除한 新羅의 史筆을 因襲하얏음으로 이를 記치못하얏고 오즉 南齊書에 그대개가 記載되얏섯으나 그것도 唐太宗의 扯毁를 입어 그 大部分은 殘缺하고 겨오 東城大王이 南齊에 보낸 國書가 남어잇서 그 事實의 片面을 알수잇을뿐이다

그國書는 完全한 本文이냐 하면 『中國人이 남의 詩文(朝鮮人의 詩文)을 곳침에 膽大하야 中國을 『珠方』或『滅邦』이라쓴 字句이면 彼가 探閱할때에 반듯이 『皇都』或大邦等으로 곳치엿다』한 朴燕岩先生의 말이 잇나니 尋常한 吟風咏月한 詩文도 그러하거든 하물며 政治上에 關係되는 國書야 더우리가 그 國書로 因하야 『(一)紀元四百九十年에 魏가 步騎數十萬을 내야 百濟를 侵入하얏음과 (二)東城大王이 第一次에 寧朔將軍面中王姐瑾, 建威將軍八中侯夫餘古, 建威將軍夫餘歷, 廣武將軍夫餘固들을 보내여 國軍으로써 魏兵을 迎戰하야 이를 大破하얏음과 (三)東城大王이 第二次에 征虜將軍邁羅王沙法名, 安國將軍辟中王贊首流, 武威將軍弗中侯解禮昆, 廣威將軍面中侯木干那를 보내여 또 魏兵을 迎擊하야 大破하얏음과 (四)東城大王이 이 大勝利를 얻고 國書와 羽儀를 內外各國에 誇示하얏음과 (五)東城大王이 新代以來 衰敗한 百濟에 나하 國勢가 發業한때를 當하야 南大大戰의 勝利를 仗하야 國運을 挽回하고 마참내 海外經略의 業을 닥것슴과 (六)當時出戰한 大將은 王姐瑾, 沙法名, 夫餘古, 夫餘歷, 贊首流, 解禮昆, 木干那等이엿음을 알려니와 그 戰役의 長短이 얼마이던지? 前役과 後役의 人數가 엇더하얏던지? 後者는 陸戰이엇던지? 海戰이엇던지? 이는 다 不明하니라

關東八景踏破記(四)

金尙鎔

三、京城서 浦項까지

車가 次次 速力을 더하야 갈사록 一島兄의 흔드는 힌 手巾이 漸漸 머러집니다 漸漸 머러지다 나종에는 다만 힌것 힌것이 가물거리고 그리고 마지막으로 그 가물거리는 것조차 안보이게 되얏든것입니다 이제는 次次 서울도 머러진다 하고 黃君과 나는 짐을 언고 대강 잘자리를 보앗습니다 잘자리를 보고나서는 서로 마조보고 빙그레 웃엇지오 이 웃음의 뜻을 우리는 直覺的으로 서로 잘알앗든것입니다 누가 왜 웃느냐 무를 필요도 업고 왜 웃엇다 對答할 필요도 업지마는 이 壯擧를 行하는것이 무던이 깃부다는 생각이 彼此의 胸中에 이러남을 서로 잘알앗든것입니다 그까짓 것이 무엇이 壯하냐 하실이 도게시겟지마는 壯不壯이나 쥐엽고 쥐업지 아니한것이란 일의 大小보다 그일을 當하거나 하는 사람의 생각에 잇는것이 아닙닛가? 天幕旅行이나 關東八景보는것쯤 其實 아모것도 아니지오 그러나 三年이나 두고 벼르다가 마츰내 여러 形便을 헐어 떠히치우려 떠남이 다른이에겐 엇더케 생각되건 저의들에겐 대견치안을 길이 업섯든것입니다 또한 다 구경을 하고나면 『關東八景도 그저 그럿터라』하고 픽웃어바릴것밧게 必是 안되겟습지오마는 처음으로 하려나설 때에는 갓헤올 幻滅의 悲哀보다 암흔 바라고 나아가는 憧憬의 情이 압서 神境에 나드러가는듯한 喜悅을 禁할길이 업습니다 말슴하면야 다 해본뒤에 싱거운것이 天幕旅行이나 八景구경뿐이겟습닛가 或富者가 되고 십다 또는 富者가 되는 것이 무던이 조타들 하지 안아요 그러나 그것도 되어보면 別 神通한 것이 업슬것입니다 또 或學者가 조타 政治家가 부럽다 하야 이런 者나 家가 되면 別다른 幸이나 福을 누릴것 가티 渴求들 하지안아요 그러나 그들만 唯獨 독에 두지에 幸福을 쌀 당듯 당아 노코 아숨커녁 웃고만 잇는 것이 아닌가 봅듸다 그커모다가 하랄 때 안햇슴떠 가 조치오 한뒤가 힐떼 쥐럼조와서야요 세所謂尖端을 것는다는 最新 常年들의 戀愛結婚에 破綻이 을 理가 잇슴닛가

언제 잠이 들엇던지 車가 ㅉ 하든바람에 자든눈을 부뷔고 時計를보니 午前두時半입니다 黃君은 때 衣인지 水筒인지를 비고 그 덜컥거리는 中에도 코를 고는데 어제저녁엔 거의 다 드러찻던 車室도 손들이 太半이나 나려 휑해젓습니다 남은손들은 넉넉한 한자리式을 차지하고 자는모양 車달리는 소리의 그들의 숨결은 들리지 아니하나 그다지 밝지 못한 電燈빗헤 그들의 앙구부리고 자는 模樣이 이곳저곳에 보입니다 그 模樣들이 甚히 가엽서 보이겟지오 제各其 제갈길이잇서 가는것이련마는 『저들은 어듸로가노?』하는 야릇한 생각이 납니다 이런생각이나자 잠이 곳 왜인뒤에 特有한 形言할수업는 호젓한 무엇이 내가슴을 눌넛든 것입니다 저 젊은이는 어듸로 가며 어듸로 가노? 저女子는 어듸로 向하는 길일가? 저 男子는 그리고 저 淸人은 그리고 저 日人은? 가다가 다가 或은 다음驛에서 나리고 或은 그다음驛에서 나리고 또 或은 또 그다음驛에서 나리랄것이다 또 或은 東으로 가고 엇던이는 西로 가고 하야 畢竟 저 各其 저 길을 가고 말것이다 무슨 因緣인지 모르나 暫時동안 한 車室에 당기어 한方向으로 달리다가 하나式들式 어듸로지 모르는 곳에서 모혀들엇든것과 가티 하나式들式 어듸로 가는지 모르는 곳으로 흐터저가는것이다 人生이란 異常한것이다 하는 쓸데업는 생각이 납니다 한 車안에 담기어 바로 자리를 遞하야 가거는 서로서로의 가는곳을 모릅니다 그러고 갑닛가? 『나는 어듸로가나』하고 생각을 하면 남의 가는곳은 姑捨하고 제가는곳은 어듸 分明이 알고 갑닛가? 『나는 어듸로가나』하고 스사로 무러봅니다 浦項을 간다 하겟지오 그다음에는? 烈鬱이나 平海를 간다하겟지오 그다음엔 阿珍三陟을 지나 江陵으로 襄陽杆城으로 金剛山으로 元山으로 간다하겟지오 그다음엔 서울가고 또 그다음엔 집에가고 또 그다음엔? 아마 學校가고 또 그다음엔? 아ㅣ 모릅니다 結局 떠저보면 제가는곳도 모르고 가는이 人生이 아닙닛가 가는곳도 모르는면서 실컨조컨 險하고 어려운 길을 내남업시 가니 人生이란 더욱 異常해지는것 갓습니다

◇獨逸國民의忙中閑◇ ―當場에 破産의 쓰라림을 맛볼듯하든 七月中旬頃의 獨逸―그래도 自轉車協會에서는 아조 餘裕잇는 氣色으로 盛大한 自轉車祭를 擧行하얏다、寫眞은 누케무넛스의 七月十五日 自轉車祭行列의 先大로 선 樂隊와 高輪自轉車隊

파ㅣ불昆虫記

馬糞蟲의 生活…(十五)

金秉河 譯

第一 만흔 예에는 以上의 예와 가티 普通 狀態인 것입니다 내가 野原에서 掘出한 梨實은 거진 全部가 만커나 적거나 程度의 差는 잇슬지언정 肌理의 조흠을 失한 가죽을 입고 잇습니다 그래서 運搬途中 엇지하얏든 避할수업는 土砂가 混入됨을 차버린즉 梨實의 肌汚는 地下室의 內部에서 다시 世廻되는 結果라고 생각됩니다 그 疑心은 대에보히는 大端히 조흔 빗과 맨들맨들한 表面을 가진 梨 又는 나의 飼育籠中의 糞虫이 만든 實로 반드한 맨들맨들한 肌理를 보며는 根抵的으로 알수잇습니다 이 따위 梨實은 巢의 곳곳차히 서 採集되여 不定形 그대로 貯藏된 材料로써 何等廻轉作用을 加함이 업시 그 全體가 만드러 것슴을 가르켜줍니다 또 他의 梨의 肌의 土砂로 거칠게 되어 잇는 것은 工場의 底에서 굴니어 作業 표한 적이 아니요 다만 흙의 表面을 오래동안 曳步한 표적에 지나지 안습니다 다 함을 證明하야 줍니다

梨實을

製造함에 우리의 눈에 뻐우는 것은 容易한 것이 아닙니다 闇의 藝術者요 빗치 적어지면 遺入하든 製造를 絕對로 拒否합니다 저들은 製作을 爲하야 完全한 闇이 必要합니다 그래서 나가 저들의 일이 잘되어감을 보랴면 빗치 必要합니다 이 두 條件을 一致시키랴면 不可能합니다 그러치만 엇지하얏든 努力하야 보도록 하지요 그리고 斷片的이 된다면 眞理를 促하야 遂이 全體的으로 밝히하지 안을면 아니되겟습니다 여긔서 나ㅣ나 음파가 들 裝置를 만들기로 하얏습니다

먼저 使用하얏든 크다란 硝子瓶을 다시 쓰고 집어 넘니다 그 밋헤 指數本의 幅關만한 집이로써 흙을 펴습니다 『아도리에』를 만들어 내는것이 나에게는 絕對로 必要함으로 그 흙 겨지우에다 約 一레시메ㅣ들의 숨다란 三脚架를 누고 그 三脚架의 우에다는 硝子瓶가든 直徑의 縱升小柄을 언저놧습니다 이것으로써

硝子壁

을가진 몃이 하나생기고 糞虫을 움즉이게하는 板은 其條을 避가 現出한 것입니다 小만큼 쑥 드리가 穴이 잇다는 것임니다 이 隔板上에는 硝子瓶이 하나가득 채을 받급 또 흙을 펴습니다

그흙을 펴사이로 上層의 흙의 一部分은 板의 사이를 通하야 아래로 떠러저 몃가운데 堆積되고 거기에 흙다란 傾斜面이 생김니다 이것은 나의 計劃에 업지 못할것으로 前에 豫想하고 잇든 條件입니다

糞虫은

이 板으로 올니여 내가 만든 변변치 아니한 몃으로 遺入하야 드려오는 것입니다 그러나 全혀 暗黑으로 되여잇지 안니한 以上 糞虫은 決코 이 몃으로 遺入하지 안니합니다 그것드렷습니다 나의 希望을 達하라면은 하로 아츰에 만히되엇다고 할수잇습니다 나는 親糞虫과 그 餌球를

硝子瓶

上層흙 表面에 두엇습니다 그리고 裝置를 厚紙筒으로써 덥헛습니다 그리고 가다리고 잇습니다 卵이 또한 牀下되지아니한 限 糞虫은 일을 숨길이 球를 篇고서 새로운 穴을 掘하라고 할 에 틀림업습니다 이 묵거운 上層의 흙을 攪亂하야 縱의 海板이 되고야 말것입니다 이것은 野原에서 穴을 掘할때에 잘볼수잇는 小石과 가티 생각하면 그만입니다 여기서 糞虫은 먼저 進行되지 아니하는 原因을 探하겟지요 그러케 하는 中板의 圍目이 눈에 뜨이워 그래서 通過하고 내가 만드러준 몃은 만질만질한 底의 몃으로 나려가겟지요 나의 豫想은 먼저 이러케할 셈입니다 然이나 이것에는 時間이 必要합니다 나의 好奇心을 滿足하게하라면 기다리기가 멀지만 翌日까지 가다리는것이 賢明한 態度이겟지요 버가옵니다 자ㅣ보십시다

實驗室

의문은 前夜이미 開放되어잇습니다 이것이다되고 보니 꼭 妨害가되겟다고 생각한 까닭이지요 疑心만흔 糞虫은 일을 그만둘것이라고 생각한 까닭이지요 나는 며 이以上 注意하야 遺入되기를 에는 番이나 지아니하는 집신오로 子쓰를 가라신엇습니다 그리고 삼문圓筒을 드러보앗습니다 잘됏다! 나의 豫想은 꼭 드러마젓습니다

糞虫은 硝子가 피어잇는 事業을 占하고 잇습니다 그 크다란 脚은 고잇는 中입니다 事業上에 언지엇습니다 果實의 縱이나 念히 밝아짐에 魂消하야 然이나 化石가티 옹쿠리엇습니다 어느듯 것이 別砂나게 속합니다 이나의 쪽으로 背를 向하고 不器用한 斜面을 올너와 男子석칸칸한 곳으로 드러감니다 나는 그 作品을 얼른보고

그形狀

位置와 方向과를 그리엇습니다 이것이 다 되고보면 다시 厚紙의 筒을 씨워둡니다 萬若 다시 實驗을 새로히 하라면은 不運한 行爲를 너무 오래 계속하면 아니됩니다 이 不意의 短時間의 訪問에 依하야 우리들은 糞虫의 이상한 製作 最初의 手位에 對하야 알수잇게 됩니다 처음에는 正確한 球形이든것이 只今까지 現狀의 突起가 생기어 그것이 極히 야튼 박하고 세죽한 形으로 되어잇습니다 그 約合―九圈―口周圍에 둑거운 唇狀緣―狹한 壽狀의 首等 古代의 壺―種을 생각할수잇게 됩니다 이 梨實의 下影로 것 糞虫의 製作方法을 알수잇습니다 飾畫을 아지못하얏든 第四紀時代의 人類의 하든것과 가튼것이엿습니다

우리의 活路(完)

韓稚振

(五)消費組合 運動이라든지 禁酒禁煙運動 가든 節約運動은 後援하야 突然한 消費가 업게하여야하겟다 酒類가든것은 飲酒家가 아닌사람에게는 別問題갓지만은 朝鮮社會에 미치는 經濟的影響은 豫想以上으로 큰것을 알어야한다

朝鮮十三道에서 每年 消費되는 酒類의 價格이 七千一百三十六萬餘圓이요 酒類에 對한 稅金은 一千五百十三萬圓 以上이니 이와 가튼 巨額이 잇스면 專門大學을 여러個 設立하고도 남음이 잇슬 것이다 이럼으로 分明히 남과 가티 살 나는 運動이 잇다하면 只今의 우리 朝鮮民族도 餘力이 만흔 것이다

이런 故로 活路는 求하는 者마다 어들수잇는 것이다 朝鮮人이 現今에 잇서서 互相猜忌하고 殺戮하고 阿謟한다 하야 그 活路를 求하는데 自抛自棄할것이 아니다 民族의 大望을 바라보고 公義를 爲하야 우승히 努力하며 前進하는 무리만 늘 本바더 步踏를 가티할 것이라 한다

第三回 文字普及班의 動向

男子보다도女子가만어

第一信

培材 金浚璜

學窓의 몸으로야 以上에 업는 歡喜에 夏期放學을 마지 하오니 無限깃벗습니다 여름에 樂園을 차자 元山海水浴을 갈가 學友들이 이곳서 滋味나게 노자하는 말은 今年도 鄉村에 시달린 同伴들은 期待할것인데 이러틋 自我의 存在와 責任을 回顧하야 周圍의 現實을 凝視하옵이 모도가 現實에 矛盾된 生活이겟습을 酷省하옵고 불일듯 好奇心에 애타든 마음도 抑制할수잇섯습니다 現ㅣ朝鮮社會에 二大病源인 貧窮과 無知! 우리는 이 二大病魔에서 하나라도 退治하여야되리라 暗黑에서 彷徨하는 文盲이란 不幸한 群에게 이끄러 光明으로 指導함이 一步라도 先進한 吾等의 義務요 責任일것이다

『이곳에 우리에 光明이잇으며 活路가잇다 곳광이들을 둘너메고 文盲에 荒野로 나아가자!』 이러틋 歸鄕하면 農村同伴들과 한가지 해주리라 엇지하면 이반갑게 今年은 좀더 理想的 進取的課程을 밟아 볼가 이것이 場所 經濟 教授方法等 放學하면서 한글講習에 對한 窮理엿습니다

長安萬戶를 뒤로 두고 으글으글 漢陽! 몬지투성이 都市에서 떠나 淸雅하고 閑寂한 鄉村으로 도라오기에는 七月二十日이엇습니다 도라오는 卽時 大端期待하든 田榮澤先生任의 반가운 歡迎에 無限깃벗습니다 七月二十三日에는 當地學校에 일보시는 田榮澤, 蔡洪岩先生任이 感謝히 受苦하시겟다 하옵기 兩先生任과 其外學友四五人이 會合하야 한글講習에 對한 議論이 엿습니다 場所는 母校彰德學校를 빌기로하고 먼저 第一難關은 經費問題입니다 昨年經驗에 빗치여 經費에 困難이 만헛기 今年에는 이 經濟問題를 엇더케 解決할가? 엿섯습니다만 이는 當地有志들을 訪問하야 도음을 엇기로 하엿습니다 일로서 今年 經費도 充當하려니와 永永斷絕할 이 文字普及班에 以後便益을 圖謀할 연대러 큰돈한 基礎를 세우기 爲하야 今年부터 基本金을 積立식히기로 決定하얏습니다 其外先生任의 完備와 밋 今年에는 좀더 興味김게 하기爲하야 土曜日마다 郊外로나가 林間敎授도잇게하얏스며 遊戲童話討論等 一週間 배운가운데 實際的으로 應用할만한 兒童들의 自由日도 잇습니다 放學할시는(우리는이 文字普及을 永久한 放學으로 生覺햇습니다)成績을 考査하야 賞品도주기로하엿스며 그들이 한여름을 엇아 [illegible]品! 다시말하면 手工字岡畵等에 興味깁흔 展覽會도 열고 學父兄其他 洞里人에게 자랑키로 하얏습니다 이리하야 우리들은 以上에 우리가 生覺하는 環境的條件을 그려노왓습니다 다 그리하고는 先生들이 總動員하야 生徒募集에 奔走하얏습니다 開講하야 첫날인 七月二十七日에는 男女合 四十一名의 兒童이 出席하엿는데 다음날인 七月二十八日에는 男女合 七十九名인 昨日에 倍가 出席하얏습니다 이리하야 不規則하오나 日日增加하오니 우리들은 여기서 偉大한 奮鬪에 『한글』을 어깃스며 한층더 勇氣를 맛보왓습니다 課定은 『한글』算術、童話、唱歌、習字、手工等이 인데 한글은 저가 擔任하얏습니다 아침에 덜 덥흔 點에 上學하야 十一時三十分에 下學하오며 아침마다 三十分式에 『참판글』時間이 잇고는 各其세時間식 配當하엿습니다 敎科書 學用品은 一切配付합니다 現在先生은 八人이오며 班은 全部一班 二班 三班으로 分하얏는데 이즘 一班이 急激히 增加하야 四班으로 느럿습니다 兒童의 性別로보와 男子보다 女子가 만흔것이 한異彩이오며 今年 開해볼 問題인가 합니다 부러운 講習會에 要할 假講義作成하얏습니다 이것이 後日에 不少한 參考가될줄 아오며 永久히 保存하겟습니다 文盲에 우는 불상한 同伴! 荒廢한 農村 暗黑의 거리는 彷徨하는 農友들과 가티 이여름한철을 보내랴 합니다 始作한지 數日이오니로 몃가지 報告를 적엇슴뿐입니다 今後滋味나는 消息이잇스면 通信하겟스며 무더운 夏節에 紙上을 通하야 文盲退治戰線에 紛忙하신 諸同伴에 健康하신몸으로 쑤준한 鬪爭을 빕니다 끗

◇泰西各作戲曲◇

―곰―(二)

안톤·체홉作
咸大勳譯

二

파포ㅣ봐 혼자

파포ㅣ봐 (사진을 바라보면서) 내사랑 니코라스! 내가 어떻게 당신을 사랑하고 관용청이 잇는가를 당신은 알것이외다 나의 사랑은 나의 간얄핀 심장의 고동이 끈어질때 나와 같이 사라질것이외다 (눈물어린눈으로 고요히 미소한다) 그런데 당신은 붓그럽지 않어요? 나는 선량하고 진실한 안해입니다 내몸을 쇠로써 꼭 잠그고 죽을때까지 당신에게 수절을 할 엿입니다 그러나 당신은 당신은 붓그럽지 않으세요? 나를 커바리고 싸움질을하고 메주일식이나 나혼자만 내버려두고……

三

『파포ㅣ봐』와 『루카』

루카 (걱정스러히 등장) 마나님! 커기 누가 마나님을 찾으세요! 곡만나고싶다고……

파포ㅣ봐 남편이 작고하신후 나는 누구든지 만나지않는다고 자예는 말하지않엇나?

루카 그렇게 말슴해도 그는듯지않어요 그리고 하여요 급한일이 잇다고

파포ㅣ봐 나는 만나지않을터이니끼!

루카 그렇게 말슴드렷는데 귀신같은 사내는 섬을 걸면서 방으로 들어오지오 벌서 식당에 수고잇는것을 엇지해요!

파포ㅣ봐 (분이나서) 그만두어! 드려오라게! 참 날무례한이로군……(루카退場)

파포ㅣ봐 커런사람들은 할수가없어! 나한테 무슨일이 있단말야! 엇재서 나의 가라앉는 귀분을 어즈럽게 할고? (한숨진다) 그런게 않니다 수도원(修道院)에 이번에는 꼭 드러가야하겟다 (생각에 꿀어서) 그렇나 수도원으로……

四

파포ㅣ봐 루카 스미ㅣ르놉호

스미ㅣ르놉호 (드러오면서 루카에게) 아이 못난놈아 수작은 잘빠는구나! (파포ㅣ봐를 보고서 위품을 가지고) 마나님! 처음뵈옵니다 퇴직한 음군포병중위(砲兵中尉) 지주(地主)인 그리고ㅣ리ㅣ스테파ㅣ노빗취 스미ㅣ르놉호올시다 이같이 뵈옵게된것은 참으로 충대한일에 대하여 괴로움을 끼치려고 온것이올시다……

파포ㅣ봐 (손을내밀지도안코) 무슨일이 게서요?

스미ㅣ르놉호 작고하신 당신의 남편과 친지간이엇습니다 그런데 一千二百두ㅣ블의 약속수형이 남어잇습니다 내일은 농업은행에 리자를 내여야겟는데 마나님 오늘 꼭 돈을 지불해주서야겟습니다

파포ㅣ봐 一千二百두ㅣ블이요? 엇재서 남편이 부채를 남기엇단말입니가?

스미ㅣ르놉호 우리집에서 연맥(燕麥)을 삿습니다

파포ㅣ봐 (한숨을지면서 루카에게) 올습니다 루카! 연맥을 토비에게 더주라고 그런것을 잇지안엇지? (루카退場 스미ㅣ르놉호에게) 니콜라이 미하일노빗취가 만일 당신에게 부채가잇다면 제가 물론 갑허드려야 하는것이지오만 그러나 오늘은 가진돈이업습니다 그러면 래일모레는 꼭 엄에서 커의 일보는 사람이 도라올테니까 그러면 그에게 지불해드리도록 하지오 그러니 외곳히망 하시는대로 해들일수는 엄습니다 더구나 오늘은 마츰 커남편이 죽은지 칠개월이 되는날이니까 커는 거래관계에 대하여 말하고 십지 안은 귀분이됩니다

스미ㅣ르놉호 그렇나 커는 만일 래일 리자지불 하지못하면 도망이라도 하지않으면 앉될기분임니다 재산차압을 당한단 말입니다

파포ㅣ봐 내일모레는 당신 을받드세요

스미ㅣ르놉호 커는 래일돈이 필요치않고 오늘필요하단 말입니다

파포ㅣ봐 미안하지만 오늘은 곳일수가업슴니다

海外文藝消息

米國大統領들의 書籍蒐集熱

書籍蒐集狂으로 有名한 大統領이 네사람 잇스니 『워싱톤』『쩌·아당스』•『쩌퍼ㅣ손』•『후ㅣ버』等이다 그런데 똑가티 書籍蒐集家로 有名한 『로ㅣ전벨트』博士는 다음가티 말하얏다

『후ㅣ버』는 求하기 어려운 『珍本』을 意外의 곳에서 잘찾아내이는 非凡한 手腕家이다 그는 엇더한 旅行에라도 研究價値가 잇다고 認定하는것은 全部蒐集하는 點에서 『쩌퍼ㅣ슨』과 近似한 點이 잇다 『후ㅣ버』는 一八九九年 中國에서 中國과 밋 中國民族에 對한 各國語의 書籍을 놓칠만치 蒐集하엿다 그는 이에 모든것을 그대로 『스탄포ㅣ드』大學에 寄附하야 相當한 中國文獻圖書의 中心을 만드럿다 그우에 『스탄포ㅣ드』에 『후ㅣ버』가 寄附한 戰爭圖書는 蒐集家로서의 그의 記念塔이라 할것이다

조곰 올러가 『워싱톤』은 그가 愛好하는 著者의 最良한 書籍을 蒐集한 點에서 참된 蒐集家이엇고 『쩌·아당스』는 植民地에 對하야서는 第一의 藏書家이엇는바 圖書目錄은 얼마음 隱藏한 氣味가 잇서 明快한 文學者가 不足하얏다 『벤자민·쯔랭클린』처럼 研究的態度로 모든 點에서 참된 書籍蒐集家이엿다 『리ㅣ더래리·다이제스트』에서

―一記者

出版消息

八月三日 圖書課納本

八月三日分(月)

東光 朱耀翰 神學世界 河鯉泳 同窓會誌 池松正 原本具解小學集註 姜殷馨 朝鮮當爲百曲集 洪永厚 新式通俗簡牘 姜殷馨 (以上朝鮮文)

朝鮮銀行統計月報 正井芳樹 文教の朝鮮 島崎林次郎 昭和之日本 萩原忠吉 瑞光 三浦勇 昭陽 渡邊春翠 ゴルファー 高島種夫 希望之京城 淵上長利 かさゝぎ 高柳莊太郎 カンタゴ 松村正助 京城物價タイムス 尾崎勝三郎 道山 下良右衛門 京城のうぢすね 近藤哲太郎 大師 見田政照 蒐集俱樂部 片山義雄 會報 太田與八 同窓會誌 佐方富 鮮米精報 平岡宇太郎 大邱穀物組合月報 岡部駿策 かゝみ 西山多喜 金融統計 山內菊彦 草之實 稻安正 京城郵便局長會聯合會報 波多江千代藏 會寧金融組合報 鈴木寶治 羅南支部報 鈴木若雄 朝鮮雜品雜貨商報 川島喜彙 朝鮮ニ於ケル林産品ニ關スル經濟調査 長田重三 金融組合 小口弘 (以上日本文)

八月五日分

久木柳下 德 慶尙北道農會報 廣辰已 黃海 鬱友 安田宗大 朝鮮果物月報 磯崎愛吉 雄基の青年 池中義幸 京城興信所報 日下部景勝 釜山月價商報 西岡重利 農業經營ノ改善ニ就テ 鈴木慶光 (以上日本文)

三代(188)

廉想涉作
安夕影畫

고식(七)

필순이는 종시 아모말이 업것다 이야기가 이야기니만마치 용에잇기로 선뜻 대답하라십기는 하나 그래도 무슨말이든지 한마디 드려보고십헛다

『김군생각이 엇덧지 몰라서 그리서요? 하지만 필순양만 걸심하시면……』

『고만두세요 다시는 그런말슴마세요 커는……』

커는……하고 말이 맥힌 뒤 차 필순이의 말은 급하고 노기가 띠엇다 얼굴이 발개지며 눈물까지 글성글성해진것가타얏다

덕긔는 깜작 놀랏다 자긔는 아도조록 호의를 가지고 한말인데 이러케까지 격론을 식힐줄은 전만의외다

(원일일까 내가 무슨실언을 햇나?)하는 생각을 하면서도 그 노염이 병화와는 연분처로 자긔에게대한 엇던 호감이나 긔대가 어그러진데서 생긴것이나 아닌가하고 놀라우면서도 버심으로는 은근히 반가운생각이 드는것을 꽤다랏다 이상한것은 병화에게 더할수업는 호의를 가지고 혼인중매를 하라하면서도 이써씨가 신랑감을 부족하게 생각하는 눈치가 보이는것이 결코 불쾌치안한 자긔의 감정이다

『더관첨 자긔는 이혼인이 되기를 바라는것인가? 안되기를 바라는셈인가?……』

덕긔는 자긔의 감정이 올곳지 못한것을 혼자 부끄러웟다

(눈결에본 동리ㅅ커녀가 서생기는것이다 사람의 마음이란 집을 간데도 까닭업시 쉬긔는 그러케 간사하고 더럽게 된것이야 침이다)

덕긔는 무심코 이런생각을 하면서 자긔의 답지안흔 마음을 집어내 호락하얏다

그러자 방문이 열리며 모친이 드려다본다 필순이는 니러나서 고개를 숙여 보엿다

덕긔는 모친이 드러오면 필순이를 소개하라 하얏스나 그럴새도 업시 모친은 역정스럽게 『양큼에잇스면 폭 뒤집어쓰고 엽눈내야하지 안니?』하고 남이랜다

덕긔는 무엇보다도 필순이의 얼굴이 처어다 보엿다 누가 듯든지 손님때문에 병조심못하겟다는 물레노코하는 소리로밧게 아니들렷다 필순이도 스러웟다

필순이는 갓득이나한데 한 무안스럽거니와 덕긔도 무안창더 얼굴이 발개지며 가겟다고 인사를한다 덕긔가 붓들새도업시

『그럼 미안은하지만 오늘은 가주우 몹이나 청혀지거든 또 놀라 오주나』하고 얼룩이에 저 듯이 이런소리를하고 동을비켜서 길을 터주엇다

필순이의 귀에는 덕긔가 안들리도 무슨 쏘는소리가 들려오는 어라 하고 인사하는 소리도 안들렸다 분하고 창피하고 울고 십고한것을 참으며 천방지축 나왓스나 건넌방에서 며느리생이 내다보듯한 생각이 난다 그게 아마 동네발하든 덕긔누이인 듯싶다 다보든것만은 생각난다

회한뒤로 요몃헤동안 부친과를 청격이 일변하얏고 또 그것을 한면으로는 리해도하고 동정도하지만 필순이를 가게집계집에라고 넘보아서 그러게까지 무안을주어보냈것이라는 니보다도 점잔은집 실내마님의 처모가 아니요 아들의 낫체가 가게한것밧게 소득이 무엇인가ㅣ하는생각을하면 분해못견되겟다

『그건 시집간년이냐? 아무리 반찬가게년이기루 여기를 무엇하자고 남자를 차저왓나 마다오는거냐? 너두 체통이 있서야지 아모리 너아버지래려 이기루 세상에 계집년이업서 그따위 가게쟁이 딸년을 안방구석으로 드려드려서 씩독석독하고 드러업텐단말이냐? 그러구서 집안어른이야? 네가 집안 어른이야! 어른된 체통이잇서야지』

모친은 밥통을 맛고 치운마루에 담배를 피어물고 안커서 관을 차리고 남으란다 덕긔는 잠잣고 누엇다

한편이 속으려지니 한편은 더 긔가 나는것이다 모친은 점점 더 히스테리가 도지나온다

『너두 누구 못할노릇을하고 집안식구를 줄지죽이라고 금부터 그런데 눈을 또는것이냐? 당장 비눈으로 보면서도 그러니? 너두 따라미치란? 부자가 경쟁속으로 계집에 눈이뒤집혀다면 비랑도 압친할라!』

은근히 메누리 역정을 든다

『너는 그런꼴을 보고 왜 가만 잇니? 비오장은 엇더케 되는거길래 어쩌도 그년을 대청으로 하고 시중을 들어주니?』

이번에는 메누리를 다시 꾸 청거린다

『그럼 엇젓니까 커 제가 압니까』

메누리가 앓앓옷으라니까

『주착업는소리 말고 입을 덥처고 가만잇서!』하면 안방에서 소리를 벡질은다 화푸리가 안해에게로 간것이

부인

여름음식은 어름에채인게위험
청량음료수를가려마시고 체,관격에는하제부터쓰서야됩니다
醫學博士 沈浩燮氏談

여름이되면 누구나제일 그냥위에탈이 만히남니다 탈이나면 그저내버려두는이가만치만 소화불량 한가지로도 그중상이쇠면 여러가지중대한병을 발생케하는것입니다

그런고로 여름철이 제일누구에게잇서서든지 그섭취물이나 가타위생에대하야 주의할일입니다

이러한때는 일반가정에서 상비약(常備藥)을 사두는수가만흔데 이것은우리들 가정에서도 그만큼 위생사상이 보급된것이라하야 깁버할일이라 하겟지만

여 긔서한가지위험성을가지고 잇는것입니다 그것도신임할만한의사의 지시대로 사두는것도아니오 상품선전이 발달된이때에 질보다량이라 기타를드러서 잡소봉대로며두는매약(賣藥)을사두는것입니다

첫재로 여름에소화불량ㅣ 말하자면 체나관격가튼데는 하제(下劑)를써서 장위에것을 전부배설(排泄)식힌뒤에 안전한복구책으로 의사의약을써야 할터인데 항용볼것가트면 배가압흐다고

배 압흐지안는약관격이라고 막연히관겨만 뚤틀약이라고 아무매약이나 쓰게되즉 맹장염(盲腸炎)위가다루든 여러가지무서운병에 걸리는것입니다

혹시 얼굴에『보집』이 생겻다고 『멘솔레탐』이나 기타 매약을써서다 스리면 어떤때는 그것이도리허 그보집을번지게도 할수잇고 짓물은게도 하는때가 잇서서나중에는 큰수술도 하게까지되는것이니 조그만 병이라도 의사에게 무러보아서 『멘솔레탐』이나 기타매약이라도쓰는것이 안전할것입니다

그리고 칼피스, 파피ㅣ스니 『쎄ㅣ루』니 (사이다ㅣ)니 일반청량음료수라는 술은 여름사람에게는 대금물입니다

더 웁다고 그저찬것이면 아무러케나 혼두루막자시면 잠간그때의 더위나갑갑한 속을시원케할수잇스나 위확장이나 기타고질을엇게됩니다

또는 료리집가튼데 생선으로맨든음식 가튼것이 상에노할때마다 새로맨든것보담도 남이먹다남은것을 어름에 채엿다가노히는것이만코 편육이나 가타어

육가튼것이 아모리 어름에채인것이라하드라도 그것은 어름에채일때에 집어지 변하는고로어름에는 즉시변화가 생기는고로가기라 맹번의 도야지고기가튼것도금물입니다

장 위가맥힌때에는우선하제로류마(硫麻)나피마자기름이조습니다 그리고 그래도 맥히는때에는곳의사를차저보시는것이안전합니다

가정에서알아둘 구·급·방·법 (5)
醫學博士 李甲秀

七, 동상(凍傷) 동상한사람을 발견한때에는 먼저더운방안으로 다려다노코 먼저로 문질너두던지 또는눈(雪)으로 오래동안 전신을마찰식힌후에 역시인공호흡을 식힐것입니다 또는환자를 더웁게하기위하야 처음에는 외긔(外氣)로부터 차차로더운 목욕식히는일도 조흡니다 이와가티하야 환자가쇄인뒤에는 정신을 흥분식히기위하야 조금식찬물이나차,또는카피(珈琲)미지근한것을먹일것입니다

그런후에 는 더운 침상(寢床)에누이고 경한것으로 덥허줄것입니다 그리하야 수족을차차로 운동할수잇거든 이것을계속식히며 체온(體溫)의 발생을 재촉식힐것입니다 그리고결코 뜨거운난로(煖爐)가에 갓가히말고 서서히 몸을데우도록할것입니다 그러나 만일잘못하야 급히신체를 더웁게하야 피부가 벌개지며 화끈화끈달며 또는머리가압흐거나 시각(視覺)의 장해(障害)가잇는때에는즉시찬곳으로 옴기여다시『눈』(雪)으로 전신을 마찰식혀야합니다

八, 와사중독 와사중독자를 발견하는때에는 환자를속히 다른공긔가 신선한곳으로 다려가는것이 가장필요합니다 어떠케 구조하야주는사람의게 도리혀 위험되는

위험되는 일이종종잇습니다 그러무로 극히 주의하여야 할것입니다 즉 움물또는 광구(鑛口)갓흔곳에 깁히가튼히얏고 잠간구할주잇는때에는 다만 석회수를 적신솜으로써 입과코를단단히 막고드러갈것입니다 그러치아니하면상당한 호흡긔장치(呼吸器裝置)가 필요합니다 이는일정한공긔안에서 오래동안 호흡을 계속하기위하야 『알콜』속석회수(石灰水)갓흔것을 담은 긔구(器具)를 결합식히여 호흡긔(器)를 탄산와사 (炭酸瓦斯)와 탄산(炭酸)을카로리로변화케하야가티 안케하는장치를붓하는것입니다 그리하야 중독된환자가 혼수상태(昏睡狀態)에 잇던지 또는 전연가사상태에서 진해에는 산소흡입(酸素吸入)을식히는것이 가장필요합니다 다갑작히

산소흡입 을식힐수업는 때에는 될수잇스면 신선한공긔중에서인 공호흡을 식힐것입니다 그리고동용(服用)이나 또는 부억에서쓰는 와사(瓦斯)로 인하야 중독을당하는때에는 결코 방안에서 불을켜서는 아니되며 (전긔불이면관계업습니다)방안에서 회중전등(懷中電燈)이 극히 간편합니다 그리고먼저창과문을 전부열거나 또는깨트리고서라도열수업는 때에는 깨트리고서라도 신선한공긔가드러오도록 하며 따라서환자를 실외로속히옴겨 어내여인공호흡을식힐것입니다 그리한후에포도주나석탄산갓흔흥분제(興奮劑)를 먹일것이요 또는초냄새를코에대이고맛게하는것이극히필요합니다

九, 일사병(日射病) 이것은화상과가티 그또거운 열로인하야 종종생기는병인바 일광이라 든지또거운『난로』(煖爐)가튼 열로써생기는 일이잇습니다 그증세는 처음에는 몸을회회흡니다 가앗뜩하야지며갑작히

인사불성 (人事不省)에 빠지며 졸도(卒倒)하게 되는것이 만흡니다 이런때에는 즉시로 고 바람이잘통하는 서늘한처소로다리고가서『허리퇴』와의복을 벗기여 노코『구리세린』으로관장(灌腸)을 식혀뒤를 보게하는동시에박하수(薄荷水)나사이다가튼것을 먹일것입니다 또는야외(野外)에서일사병으로인하야넘어진사람을 발견한때에는 곳웅덩이(井)내와(川邊)또는못(池)가를이잇는곳으로 다리고 가서찬물(冷水)을머리와가심에 어선속에다가 잠그는것도 계관이엽습니다 또는경우에따라 인공호흡을식히는것이 조흡니다 대개우에말한바 구급방법을 잘봐어두어 실행하는때에는 위험한경우를면할수잇는것입니다(끗)

곰이센가? 사람이센가? 권투열은 남자뿐아니라 녀자에게 그리고 동물에게까지 옴기여서『너희들이무얼세다고!』하고서 덤벼들게된 것이곰입니다 렬리한 사람의기운이세인가? 미련하다는 곰이센가 흥미 백퍼센ㅡ트 입니다 ……(독일백림에서)……

『빙수』를 어쩌먹어야탈안나나
배탈나기쉬운어름물과 배탈을다스리는몃가지

금년은 더위가느저서 비교적 시원하다는하지만 이즈음에칠 동안은 한난계의도수가 점점올나가며 빙수가『사이다ㅣ』가튼 시원한음료수를 자연찻게됩니다 어름집이만히 생기는것은조치만 찬어름을잘못먹고 배탈이나서 그것이원인되여 만성위장(慢性胃腸)병이 되는례는 흔히보는것임니다 더욱주의하지안흐면 안되는것은 어린애들인데 떼쓰는어린애는 부모가안만주의하여도 밧게만나가면 여러가지 식욕의유혹을밧기쉬운 때인것만치 조금만유단하면 큰위험을 사오는것임니다

현재필자의 가정에서 당한쓸아린 경험담인데 세살먹은아바이가 로작년이때임니다 밖에갑작이 구역질을하며 토사를시작햇습니다 그래 곳식상(食傷)으로알고 자세 알어보즉별로납분음식을 먹인일은 업다고합니다 그러나 곳속을씻처벌약을쓴결과 얼마안되여서 팟(豆)혈질 올한사발이나 누겟지요 그래서 그책임자를조사한즉열네살먹은 애보는계집에가 어린애를 업고자긔동무집에 놀러가서『어름에팟너은것』을만히먹인까닭이엇습니다

이러한 실패의경험은 가정에서흔히당하는원인으로 암니다 어른이나 아희를 물론하고꼭직힐것은 아모리 더운날일지라도 절대로 어름을것가히 하지안흘것입니다 어름에 배ㅅ속에드러가면벌서그냉도(冷度)만으로도 위의점막(粘膜)은『카다루』를이르킴니다 그럼으로정더운때면어름복은몸만먹으면그래도는다소간완화됩니다 될수잇스면 너어마시면 소화긔를 해칠념려는업슬것입니다

그다에는 배탈낫슬때에 치료법인데 설사가난다고 설사맛는약을 함부로써서는 결코안됩니다 하복부에 회중난로(懷中煖爐) 가튼것을 대이고 『피마자기름』가튼 소량의 하리케를먹어 (하다 모라범것입니다 그다음에는 좃시장할지라도 꼭참고아무음식이든지 먹지안는것이 제일조흡니다

모든는 사람생각에는 절식하는것은 체력이약해질가바서 곳 쌀갓흔것을 먹는데 십중팔구는 그때문에 그후경과가 퍽납버집니다 절식은 그때탈난위장의휴양(休養)으로꼭하지안흐면안됨니다

절식하면 체력이 좀쇠지는것은사실인데 대개는 이틀동안먹지안흐면 비틀하게됩니다 그럴때에 곳원긔가 생기는약이잇습니다

가정의사

【問】 當年十八歲입니다 몃해前부터 頭痛이나고 恒常頭部에 熱氣가됩니다 手足이冷하고 血色이 蒼白하며 글을보면곤하고 아츰에는일어날적에 腹以下部로부터는 氣運이 올나와서 골패精神이 라ㅣ락합니다 醫師에게 診察을바드니 神經過敏症이라고하며 投藥하는데 數月을服한다니 그냥시내면 神經衰弱이된다 하오니 무슨조흔 常用藥이잇스면 니가또 夏季에피서를하는지요 (季生)

【答】 神經過敏症입니다 그症狀을가지고 그냥放置할수업는즉 不可不醫師에게 開診하야서 指導를바드시오 勿論 攝養도조흐나 治療는바더야할것입니다 醫師浩祐周

【問】 小生은二年前에某事件으로 ……에收監되여또日出獄하엿는때무서운疥癬나는 (ヮヰゼル)氏反應까지 陽性이 됩니다 ……하얏슴니다 何如…治療가可能한지요 …治療됨니까 …手術도 되는지요 …下에는 服用은업다한다는말을드럿는데 그리만한다면快하겟는지요 (東京 一讀者)

【答】 根治될만한 病이업습니다 …下疳 …末梢 …分하야서 …한後에 …布하거나 …二、五%ヂㅁㅅ酸澱 …液을塗布하시요 …根治法으로는 …皮膚를切除하야 … 것입니다 …염치안습니다

短篇小說 健植의길 (6)
趙碧岩

내가지금세상명리를 롬롱이엄시한거이잇스나 나의사업도고관대작을 지난소위재상만못할것이업다 승현의글을읽는것이인군을 대할과갓고 사긔를보는것이 긔별을보는것과갓고 소설을보는것으로 광대놀리는것을대신하고 시(詩)보는것으로노래나는풍류듯는것을 대신하노니 먹고입는것에 걱정이업는바에야 부자도바랄것이무엇이며 욕이업는것이영화요 재앙업는것이복이요 일업는것이 신선이라 내가이산중에 처하야풍월이나얼푸고 낙시질이나하야 내평생을걱정업시 보내면분수에족할지라 다시무엇을구하야드러운세상에 나덤비리요』한다 삼덕이』는참이로인이인간에 뛰어난물외고인(物外古人)이다』하고탄복하얏다

건식이는 우둑헌이서서그사람들뒤모양을 물그럼이 보는눈에는 침묵의분노(憤怒)가 켜다와 가련한비애(悲哀)가 떠돌앗다

삼덕이와 용이는 영만들여보고 쓸쓸한늣트나무 밋해서 고누러진 비애넘치는것을보고 상관도 업는베가래를직혓다 베를버여 타작을 하느라고 큰월여들을두고 떠들석하얏다사음집 타작관들은 주인집을직히는반견모양으로 눈을흘부리고

『종이조각을뿌린다』(쇠가쇠를 먹듯이 살이살을먹는다)『카ㅡ몃해나해먹나보자』

이런속에서 가을일이 끗낫다 끗나자 숨도지기권 에구실과 비료갑으로 남어지 베는계속(繼續)하야 동리를떠낫다

풍년ㅡ 눈으로본 풍년에 는그림의 풍년이엇다 불경긔(不景氣)! 불경긔로 베금은 락엽가티 뚝뚝떠러젓다 한섬의 비료갑ㅡ그것은두섬의 베갑이엇다 먹어보죽도 잇겟지만은 그림에본떡은 침만넘어 가는것이엇다 풍년이들엇다고 멋발식 더차지한 반면(反面)에는 보고도못먹은화중지병(畵中之餠)이엇다

×

그들은 묵어운 어스름한황혼속에서묵어운침묵으로 악수를하고서 묵어운발을 집을향하야옴겻다

두손을각각 두사람씨 억개에 언고 묵어운어조이엇다

『아! 내가잘못한걸 이럿타 커럿타 무슨조직(組織)도업고 의식도업고 계획도 업는이들에게겁만 너허주엇다 나본데! 자, 용이삼덕이 락심(落心)할것이 아닐세 우리의할길은 편편대로(大路)가 아니라울퉁불퉁하고 무롬무롬한 험한산길이고 논뚜렁길일세 용이......』

건식이는 목이막히여 잠간 주저하다가 다시말을니엇다

『삼덕이......』

말을다시 이엇스나 역시다음말이나오지 안엇다 단지

『자! 집으로 도라가게락심말고』

라듸오 八月九日

午後0時三0分 氣象槪況 各地天氣實況 0時四0分 長唄 引續新譜레코ㅡ드數種 一時三0分 西道雜歌(五曲)金仁叔 二時0分 뉴ㅡ스 四時0分 運動競技 神戶商大對府總野球戰(京城그라운드) 六時三0分 南道短歌(二曲)金昌煥 鼓手韓成俊 七時0分 뉴ㅡ스順序發表 七時0分 뉴ㅡ스順序發表 七時三0分 日米水上競技 競技(A)中繼 九時三五分 氣象槪況 各地天氣實況 時報

말더듬이
(言語障碍와 訥言도全治함 矯正案內書無料送呈)
京城府長橋町六六番地
訥言專門矯正院

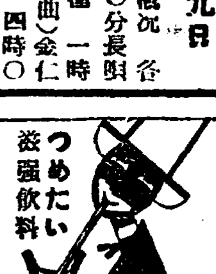

本店 京城南大門通一丁目十四番地
電話光化門長七六0番
振替口座京城二一0五番
株式會社 漢城銀行
取締役會長 白完爀
專務取締役 堤永市
支店(南大門、東大門、西大門、本町、水原、大田、大邱、釜山、開城、平壤、平壤大和町)

家庭常備驅蟲藥
SANTONINUM・P.J.N. 驅蟲要藥 산도닌 强力藥 日本藥局方
蛔蟲驅除엔 國産의 センメン 又ばセンメン의
世界의蛔蟲學者及臨床醫家는가장確實한蛔虫驅除藥으로서다가티산도닝을推奬합니다。
古來賞用의虫下藥『세멘』或은『세멘圓』은이산도닝을配藥하고本邦製藥工場에서製劑한것으로서其藥物學的効果에잇서斷然他의驅除藥의追隨를不許하는것입니다。산도닝及산도닝製劑는每年三千萬의本邦兒童과成人等을무서운蛔虫病으로부터救하고잇습니다。
每月僅少한費用을投하야本劑를服用하면무서운蛔虫의諸害를免케되어健康과精力을倍加하며長壽를保持할수잇습니다。
◎全國藥店에 販賣합니다
東京大阪 三井物産株式會社藥品掛

ラ イ オ ン 齒 磨
라이온치마분
齒牙를곱고튼々케하며, 모든病을防止하기爲하야, 여러분의家庭에서, 어린이나大人이나, 다갓치朝夕으로愛用하여주시는

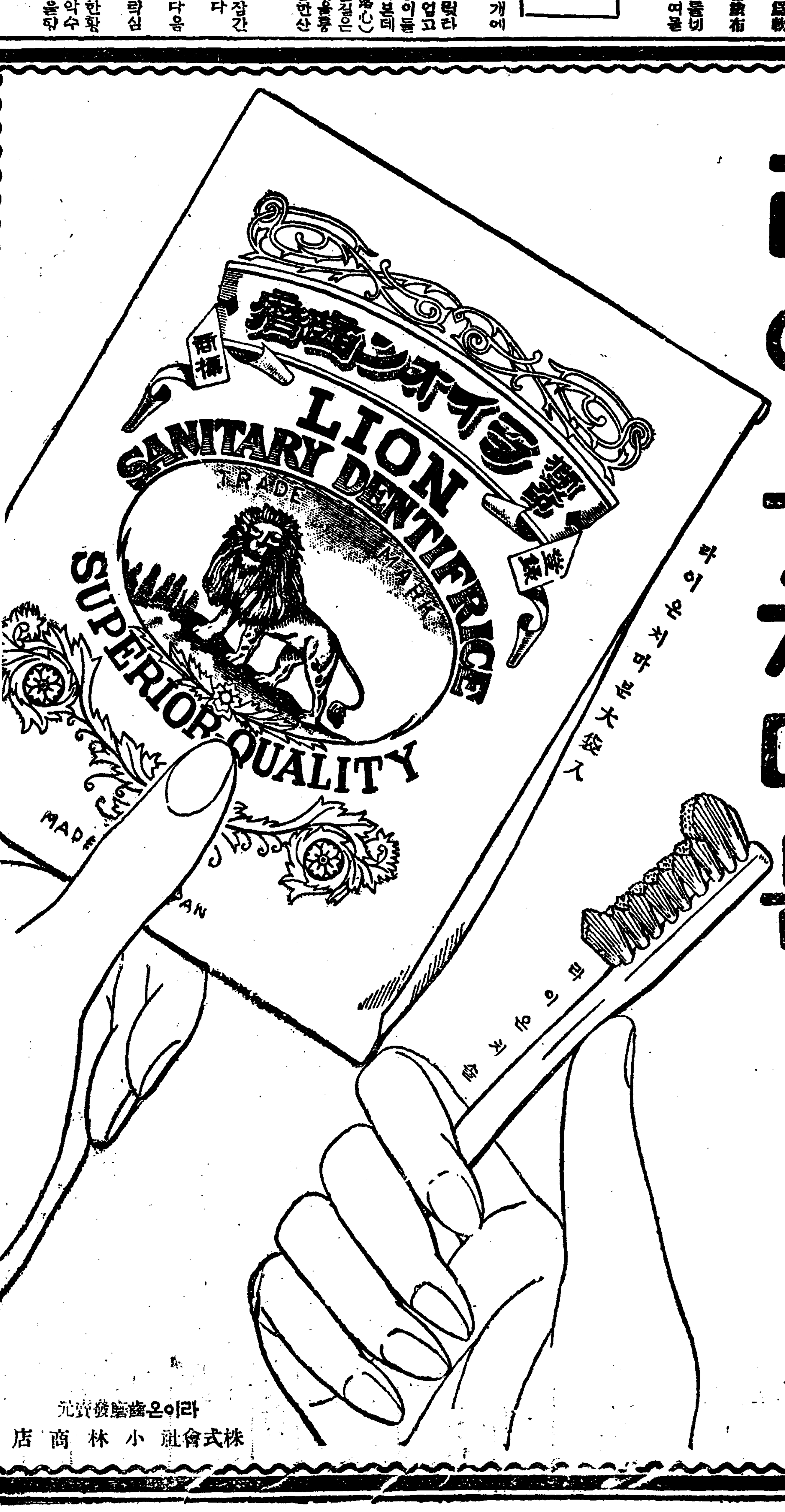

대단히잘팔이는새닭으로 大量으로生産하게되니, 優秀한良品으로서, 이와갓흔價格은大衆的廉價
라이온齒磨發賣元
株式會社小林商店
C-28

◇本社京販 電話光化門一八七番

朝鮮滿洲百貨大見本市
會場 京城、朝鮮總督府商工奬勵館
會期 昭和六年八月15、16、17三日間
出品者 東京、大阪、名古屋其他日本各地一流製造及卸問屋八十餘店出品
優待方法 旅費往復、中食券、福引贈呈
招待券及案內 『店名捺印御申込次第送呈』
申込所 東京市神田區仲猿樂町 東洋通信社斡旋部
電話九段(33)一六八0番 振替口座東京八00四四番
(新聞名의記入을願함)

醬油販賣店募集
本店에서는價金의過重으로不合理함을一蹴하고特製品醬油를左記方法에依하야 地方販賣店을時急募集함
一、宣傳의目的으로特價大應賣
一、信用에依하야無制限委托販賣에應함
一、店規를願하시면二錢返信料를要함
元山府南村洞一四一
載元醬油釀造場
電話 一二0四番
振替京城一六一七一番

八月八日낫부터
料金 階上 大人卄錢 小人十錢 階下 大人卄錢 小人十錢
◇와너푸러더스社映畵
復讐의大活劇 불어라봄바람 全七卷
◇와너푸러더스社映畵
冒險活劇 鐵拳飛行 全八卷
監督 루스케이프氏
主演 名犬린틴틴君
南海의白影의主演인몬트블루氏快演
◇獨乙우ㅡ파社特作映畵
大雄篇大名篇 歸鄕 全十卷
監督 요우마이氏
主演 (구스래브푸랭크氏 (라르쬐오 쩍플로)
仁寺洞 朝鮮劇場

八月七日부터
藝園全部交換 演劇市場公演納凉興行
階上 大人三十錢 小人二十錢 階下 大人廿錢 小人十錢
◇李瑞求氏作
時代劇 配所의月色 全一幕
徐一星 申鉄寧 …… 主演
◇李雲芳氏作
諷刺劇 마음을찻는사람 全四段
李敬煥 李애리스 李景雪 朴齊
行氏主演
◇任曙防作
喜劇 新家庭 全一幕
◇俗歌漫謠 全員總出演
◇特別出演 李애리스 李景雪 高朴 龍昌 女煥
◇晩暇도잇습니다
本社秋期의陣容其一
『로맨스ㆍ드』『惡魔의寵兒』
『息하는天使』
『白魔』『最後의中隊』『마리ㆍ네로放浪者』『狼火』『不滅의常道』
喜劇
團成社
電話光九五九番

地方時論

高普問題側面觀
—學級增設에寄하야—
金泉支局 全東戒

現今金泉에잇서 急迫한當面問題로一般이가장注視한解決을欲求하면서도 오히려難解로되여有心人으로하여금 애오라지焦燥한心事를자아내게하는事實이잇스니 그것은곳高普(現財團理事)가中心으로任命된後援會와는 一時의表面化한것이다 그러하야一時에 低級의高普를 昇格하고 그成長을期하고잇스나 當局의表面化한 實際의一致도가잇서(中略)의當局者는 此에關한事實을枯會에至하야列擧하기難하여온것은 集지時宜(對內的으로)의 善處되기만은當然期待하여왓고事案의將來를爲하는後援者로하야 영어리的態度를取하여왓는것이다 그러나잇서갈사록영도락진心思가 漸漸底下만되여互相가 어둡기만는치보고잇스니 차라리問題를遷延하여서 後援者는 한번더深考反省하기에 何等의決策을講究치못할수잇다면 地方人士라고해서 後援者에對하야 後援會의一步로부터 理事側에서도 不滿이잇서가는 後援會의物心兩面으로援助의方策을要求하고잇시안는가 보라斯業의物心兩面으로援助하고 人事上의矛盾과 一般의慈善을要求하는곳 後援者의一部가 反旗를들고 後援會의第六感을뭄시도 드듸어重要理事의 連絡方面에는全然對鎭除外한 機械的으로利用하려든것이 後援會의第六感을뭄시도 드듸어重要理事를 運動시킨것으로

事의進捗을團行하지어느것이되엇거니와 간신히忍耐하여온後援會의 以上에서 어지간이忍耐하여 나오든不平의骨子를삿삿치擴張하야그內部組織革新의 必要를强調하야 理事側의不滿도 客觀的으로 어데갓지안케 이것은一種의弊端이든지保守的인受任者側에서의 言辭와 退場等으로 後援會에서도그에絶望的狀態에 아合流코저하엿든것이 곳 寄贈金에 關하여서 어데그리도 後援會는 一元的인 基本論에 의하야 理事側의意見을 排除하고 이에 있다

感情그것이불아서 後援會압에 라면一律的으로反對道宜傳으로 섭치는때는注意할일이다 누가 後援會를要求햇나하고一蹴하는듯 五學級組織維持說을容易하게말 하나 이는極히難한結局的推測이라 기보담 後援會의存在에對한恐 佈또는경가시게역이는一苦側相 의反映으로 반듯이그려치도못 한事情이잇스니 그것은後援會 와交涉을실혀하면서도 今年度 內에가어코實現해야할本館建築 費三二八五〇圓을後援會의負擔 으로 꼭올며거노코잇스니이마 당에돈이잇슨들누가잘내어줄것 인시 可望업는難事로永永不渡 手形이되고말形勢에이르고 今 年度入一五八二〇圓은좋터러 錢巾數字와거진 相殺되고맛다 하면赤字는面할하니 이에萬若 後援會에서金庫를封鎖하고만다 면 不得已元金이라도허러쓰대 用하거나 敎舍建築을渝留하는 外에는他道가업슬것이다 잇다

먼그것은勝大했며한勢力專而합 託하야 至然反動으로나갈수 잇슬것뿐이다 우리는念頭에업는 感情과 名譽慾과功利心의支配 에분에 안타가이紛糾의渦渦으 로만밋그러저서일은커질듯는것 보담『金泉高普의完全한實現을 爲하야』徹底하여야할것이니그 具體的方法의第一로서 松嶽黨 自身부터 먼저社會公器로서提 供한다는것을 世間에再認明할 것 理事側의功名的野慾과感情 을根本的으로 一掃淸算하고참 된態度로後援會와提携協力할것 後援會自體內部를 整理肅淸케 할것等 于先이것으로一段落을 告하는同時에 急據이寄附募集 에도다름박질하여나가지안흐면 아니될것이나 우리는偉大한希 望과光明을차고잇는紛糾의傾斜 線에서 果敢이擺出하야倍前의 氣勢와努力으로十學級增設完備 (學校들되는것과同한)에邁進할 보니더나흔方途가 업슬것이라 고생각한다

鎭海軍用地貸付問題
緣故者에게貸付主張
普成學校運命이左右됨으로
注目되는面當局態度

【鎭海】 경남진해만(鎭海灣)가덕도(加德島)는군용상중요한 지대로서 진해요항부(鎭海要港部)에서 대정구년도에동도내천성리(天城里)주민들이무상으로 해토지를 건연고아니한관계로 해토지를 건연고사인천성리(天城里)주민들이무 이십정보 가량을 군용상필요로 매수케되엇는데 해군에서는 이 토지를 해수한후 아직것사용치 상주인천성리(天成里)주민들이무 상으로 경작하여오든바 대정십삼년 이래로 천가면가덕도(天加面加德島)에서는 이토지를년 예서 쉬게를수하야 그토지에대하야 진해요항부(鎭海要港部)에교섭 하수입을 면의경비에 충용코저 하게되엇는바 이소식을들은 천성 리민(天城里民)들은이토지의수입 을면경비에충용함에 반대하는 동시에 진해요항부에 진정하야 해토지수입은 천성리의 교육기 관인사립보성학교(普成學校)의 경비에 사용코저 해토지를천성 리민에게 대부하여 주기를진정 하게되야 해토지대부문제로 면 과리민간에 적지아니한 감정문 제로되엇든바 마침 쌍방타협으 로 면부는면에서맛기로하고 해 토지 수입의절반은 면경비로 충용케하고 절반은 학교경비에 충용키로결정하고 소작료는논 (畓)삼원에서천 밧(田)한평에 일전、이(厘)의비례로 일년의 소작하야 매년총수입 일천이백 륙십여원을 면과학교사이에 절 반식배당케되든바대정십오년에

소작인(小作人)인천성리민과면 과 이군용지로인하야 다시문제 가 일어나게되야 건일의협정 을 파괴하는동시에 소화이년 도부터는 소작료를 불납케됨으 로인하야 천성리민들은 우금팔 년동안 시국에 다시 소작케되엿든 토지에대하야 다시 진해요항 부주계과(要港部主計課)로부터 토지에대하야 대부의 수속이업 시무상으로 경작케된다면 요항 부에서 경작을금지하겟다는 명 령이나리게 되엿다는데 이로부 터 이로 이에대한문제는 다시일 어나게 되야요항 그로금 진해헌병 분대에서는 천성리민에게 천가 면(天加面)과 협의하야 면에서 대부를 밧도록하고 소작료분배 에대하야는 면과협정하기를 강 권하는동시에이에불응하면해토 지의경작을 금지할것을 말하는 누구의 명의로대부를 밧든지그 토지 수입에만 야는 천성리민보 정학교(普成學校)경비로전용케 하지아니하면 도저히 타협할수 업다고 고집하는중인데 이문제 로인하야 천성리민들은 우금팔 년동안 시국학이오는중인데 만일 이것이 천성리민의주장대로 해 결되지 아니한다면 현재경영난 에빠져잇는 천성리 보성학교의 존폐문제가 관계된다는데 일반 은 이문제의해결여하는 천가면 당국의태도 여하에 중대관계가 잇다하야매우주목하고잇다한다

葬費節約코
孤兒院에寄贈
원산에서써가

【元山】 이미본보에투차보도한바어니와원산고아원(孤兒院)에서는 그정상을 말하고 구제책을토의 한결과 이상삼씨의 발괴로일반 의동정금을모아라고남은집을수 축하야 주기로정하고 유지인사 에동정금을모으는중이라는데이 에찬동하야 동정하는사람이 답 지한다고한다

一、萬陽俊小米一俵 朴昌祚小米一俵 李鳳求金貳圓 文武衛馬鈴薯一俵
趙基周金五圓 李欽河金拾圓

天津移住少年
救濟方針討議
조선인친목회에서

【天津】 지난삼십일하오두시에 천진조선인친목회(天津朝鮮人親睦會)에서친 당지회관내에서 정기집행위원회를열고 공영규、孔泳奎)씨사회하에각부보고를비롯하야 진행방침에 드러가 천진가로상에서 방황하는 조선동포들을위하야 구제부(救濟部)에서 담임하야 구제케하고결의사항과피선된임원은아래와갓다 한다

決議
一、救濟에關한件
一、兒童學院에開學에關한件
一、會員에關한件
一、被選된常務委員 張龍麟

湖南庭球會順延【咸悅】
전북옹포정구구락부(全北熊浦庭球俱樂部)에서는 처음운동을 장려하는 의미하에 지난이일을 대회일로 정하고 호남정구대회를 웅포공보교(湖南庭球大會) 熊浦公普校)코-트에서 개최할 예정이던바 당일은마츰 우천이 여서 오난十일로 순연하엿다는 바 만흔참가가잇기를 고대한다 고한다

▲黃英熙氏外二人의美擧【江華】 강화군부내면궁정리(江華郡府內面龍井里) 심상익(沈相翼)은원래적빈한사람으로 칠날 니의 가족과오막사리집에서 그 날그날을 근근히 지내오다가지 난칠월이십오일오후칠시에불뇌 에 화재를당하야 오막사리집을 태여바리고 도로에서 방황하며 칠날인의 가족은 로숙을함으로 이를보든동리구장황영희(黃英熙)씨와 동리 리영렬(李榮烈)씨는 부내면장장길환(張吉煥)씨에게

勞働夜學新築코저
同情音樂會開催
영천유지의적극성원간망

【永川】 루보한바영천야소교 회에서는 금년이월부터 당지교 회당내에서『로동야학』을 개최 하고 본보지국원 김언교(金彦 敎)군의불렬한정심으로 다수한 남녀로동들을 매야책임없이 교수하야오든바 시간이단축한 야학을 장소협착으로 매야변갈 케씨에게 야학경과하야온 참담 한사정을 통론하고 후원을어더 지난삼십일에야 반도악단의 명 나가르치게되는 무엇보다 유감 이라하야 김언교군은 지방유지 청년들 박태준(朴泰俊)씨와 김 성남(金聖南)양외 남녀악사수 명을고빙하야 로동야학동정음 악대회(勞働夜學校舍新築同 情音樂大會)를 야소교회당내에 서개최하얏든바 사회유지제씨 는우리사회인사들이 벌서하여 야될사업을 오날날까지 교회 에 방임하야두는것은 교회을 보아서도 미안불감한일이며 또 는민지의 발전에얼마 시민집회 의필요가 자주잇스나 적합한회 합장소가업든(?)은 심히유감된다 하야 교회당겸사용하자는 의미 등으로 사회에서 극력원조하야 동음악회(音樂會)는 상상의동

學友會解體하고
同盟組織準備
마산재외류학생회에서

【馬山】 경남마산(慶南馬山)에본부사무소를둔 마산외류동 학생학우회는 재작년까지 유학생친목회라 지방사회 정구대회 에 회재를 중심으로 불찰회 이년 너무도 나가 마산학생동맹을중심 으로 조직키로(?) 하기로 이돌본동리구장황영희...

야학교(馬山勞働夜學校)에서리 청재(李聖宰)씨의개회사들비롯 하야 의장에리석재(李碩宰) 씨 리옥중수(玉鍾壽)씨로선거하고 특수한 조선어학생운동의 의의 잇는 발전법칙에 순응하야종래 의류학생학우회를해소하자는것 과 문맹퇴치운동으로 한글강습 회 소년소녀웅변대회 등의금년 하긔사업단을결의하고 폐회하

大田郡에서
邑面書記試驗
九月六日에

【大田】 대전군(大田郡)에서 는읍면서긔채용규정개정 (邑面 書記採用規定改正) 에의하야금 후매년일회식읍면서긔채용자격 시험을행하기로발표한바금년에 는구월육일오전구시부터시행한 다는데 수험시망자는 속히신청 하기를바란다 하며시험과목은다 음과갓다
讀書 作文 算術 習字 會話

정금을 어덧다는데 교회측에서 는 교실위치를 어데로정할는 지 일반은 주목한다

▲殖興商會株主總會【慈城】 평 북자성(平北慈城)식흥상회에서 는지난칠월삼십일일상오십시에 당지 자성양주조합내에서 리안 제(李安濟)씨의사회로림시총회 를개최하고다음과가튼사항을결 의하엿다한다
一、定欵을作成하야株主에게配給할事
一、株金을速히收入할事

두레싸홈하다가
多數가死傷하여
협의자로팔명을검거

【咸悅】 지난일일폭우가나림 도불구하고 리리형사대가 전북 익산군방산면방산리(全北益山 郡朗山面朗山里)에 출장하여 당지 유력자인 서상규(徐相奎) 씨외팔명을 자동차로 압송하엿 다는바 이케들는바를 종합하면 며가제초긔인만치서씨의논들동 면호암리(同面虎岩里)『권돈다 메』『두레』에너 어맵며『랑산리두 레군들은 내동리논은 우리가매 겟나고 언왕실래간에 양편의두 레군은 흥분격투중 쌍방의중 상자서인호『돈다 메』최모(崔某) (四五)가구타치사되자이급보를접 한 리리서에서 출장하여협의자 을압송한것이라한다

광의씨를 업세기로약속하고 독 약을먹은후 아이를나서 변소통 에내어버리자 몃칠후인 지난이 일에고인(雇人)오희동(吳熙童) 이가 발각하야 소관경찰관주재 소(所官警察駐在所)에고발되자 전긔송아지를호출하야사실을조 사한바송아지의말에의하면칠년 전에자긔본부오희신(吳熙信)은 동경(東京)으로 로동하러 간후 오날까지 속식이업나 개가(改 嫁)하기는 실허서수절(守節) 을하고 그날그날을 보내게되자 뜻박게신행식(申幸植)과관계를 맷게되야아이가생기여남모르게 죄를숨기랴다가그와가리 되엿 다고하며쓰린가삼에 범치는 눈 물을 금치못하엿다하며 간부신 행식은 야밤도주로 행방불명인 바당지주재소원은엄밀히그행방 을탐사중이라한다

華川松茸賣出【華川】
산중귀물로 유명한 송이는아직 도나올시긔가못되엿는데강원도 화천(江原道華川)에서는벌서송 이가나서 매출케되엿다는데 례 년가트면 아직도 한달이나잇서 야 먹게될것인데 금년에와서는 조선서도제일먼저먹게되엿다당지 주민들은긔이한일이라한다

滿洲의馬賊團
日本人遞夫襲擊
【開原과通江口間에서】

【哈爾賓】 칠월삼십일일하오 구시경에통강구(通江口)에서경 찰공용문서와 수십통의 우편물을 가지고 한원위원은 헹남는가 과봉천표만원을너은행낭은 가 진일본우편 치송부동정위원(藤 井篤一)은개원으로오든도중 가규봉(黃家窪)에서삼사십명 의중국마적단의 습격을바다 전 부강탈되고 사람조차 인질되엿 다고한다

會寧豆林爭議團
五日부터다시就業
◇고주측사정진술에
中國人勞働者들이

【會寧】 함북회녕두림회사직 공인부(咸北會寧豆林會社職工 人夫)이백여명이동맹파업을단행 하엿다함은 긔보한바 어니와 지난사일부터 돌연히 중국직공 측에서 복업긔분이 보이자고주 측에서는 이백여직공 인브들공 장에불러노코 하는말이 지금두 럽회사가 여름인만치 리해관계 를보아 형편이엄고 현재직공인 부들쓰게되도 부득이한 일이니 이점만은 여러직공인부의 갑흔 량해를 구하는것이며 금후경긔 가좃타하면 다시쓰며 기타시간 계를보와 편리한 점들생각할터 이니 그대로복업 하는것이쌍방 으로보아 유리할터이니 그리알 며금일부터 복업할 사람만복업 하고기타 일하지안는 사람은그 만두어도 조라고하엿슬회에 면 커술선하여 맹파한 중국인직공 들은 사정이 그러면부득이복업 하겟다는 선언을 하엿다한다이 뗴에조선인 직공들은 지구권으 로맹파하려고 하엿스나 원래두 림회사 중요부분직공들은 중국 인이니만침 그들의 주장에따라 갈형편이 엿슴으로 오일아참부 터는여전히 일하게 되엿다한다 현재일하고 잇스나 지리한시간 에괴로운 롱을뜨딘진 직공인부들 은일종태업 상태에 잇다하며금 번사건이 이러케된것은 일반이 주측에의하면 중국인측 직공이 고주측에 매수된듯하다고 한다

自稱參與官의子息
兩名의少年을誘引
평양경찰이엄중취조중

【平壤】 강서군보림면연천리 (江西郡普林面淵天里) 김봉주 (金鳳周)(三五)는 강동군원탄면 삼청리(江東郡元灘面三靑里)김 간(金幹)의집을 차자가서 자긔 는조선총독부참여관 (朝鮮總督 府參與官) 김동원(金東元)의아 들 김영철(金永哲)이라 자칭한 후 동인의장남 김동현(金東鉉) 파동리박승환(朴承煥)의이남박 증룡(朴增龍)(一六)을 평양에다 리고와서 직업을소개하여준다 하여 한턱을어더먹고 평양에와 서 배회하든중 평양서원의손에 체포되엿는데 동인은 오림상순 경에 진지동수재소(眞池洞駐在 所)를습격하야 무긔를빼아서가 지고동지금융소합(金融組合)을 습격하려다가 체포되일단의단 원이엇고 또거짓말로노숙이후 대 금을빼아서먹을 계획을하든것 이판명되여목하엄중취조중이다

安東縣朝鮮農民
朝中事件後困境
김매주고어더먹지못해
朝夕의食事難續

【安東縣】 안동현하류목도구 에거주하는 조선농민 칠십여호 는 이곳으로부터 약오리가량되 는외촌에나가 중국인이 수전작 농(水田作農)하는데하로임금양 천칠십전 금화로환산하면 이십 딸전에서 뎌안되는것을 밧고논 김을매주고 근근히 생활을하여 오든바 조중사건이 생긴그당시 김매다가 중국인 무리의게또거 온후로 다시 김매러가지못하 야 이래먹을것이 떠러저서조 석이극난한 형편인데 어떤집에 서는 신의주로부터 소곰되석이 나날너오다가 그것조차 중국해 관에빼워 버리고 장사할본전조 차업서저서 비참히 통곡하는녀 자도잇다 장마는 그냥계속하려 하는이때에무엇을하여먹고살어 나갈는지실노한심한형편에잇다

黑髮을잘으고서
警察차저간女子
자긔의신세를호소하면서
【自由廢業出願한娼妓】

【平壤】 륙일아츰구름가튼머 리털을 몽창잘러버린 어엽분조 선녀자한명이 평양서 인사상담 소에뛰여와 경관을 놀내게한사 건이잇다 달려온단발녀성은 마 산부만정(馬山府萬町)출생으로 방금평양진정유곽 (平壤府賑町 遊廓) 리을임(李乙任)(二六)으로 동녀는오년전에전차(前借)사백 원으로 창기가되엿섯스나 차금 은 전부를어갑은 포주의달연는 커갈뿐임으로자유폐업 (自由廢 業)을하고저 경관에게응원을칭 하는것으로 취조의결과 동녀는 일본복강현동국산 (日本福岡縣 東中州)어떤료정에서 작부로팔 니여갓다가 약오개월전에 달아 나행방을 감초아버렷다가 그후 부산(釜山)에서포주에게발견되 여수사비용(搜査費用)까지가산 되여 오월긔에 포주에게붓들니여 평양에와서 다시 팔리게되엿슴 으로 이것을 비관하고천과와가 티 머리채를잘은후 평양서까지 달려왓는것이라한다

密陽勞働夜學
有志들의同情

【密陽】 경남밀양로동야학원 (慶南密陽勞働夜學院)은밀양부 산아동의 유일한 교육긔관으로 과거삼여년동안가진파란속에서 자라 지금은 무산움민으로하야 금 미듬밧는것인데 그동안등 축에는내이동진성일(陳盛一)삼 문리(三門里)김형달(金炯達)량 씨의후의로서겨정업시지내나오 다가요지음에와서불연진청일씨 는자긔가부담하야오든건동세개 중에두개는사정이라하야부당할

流離農民激增
상담소에나타난것만으로도
農村現狀을잘알수잇다

【羅南】 함북도(咸北道)보난 도일월도부터 륙월까지 즉상반 긔 도내각경찰서(各警察署)를 통하야본인사상담(人事相談)취 급건수는 일천삼백삼십날건 중 에 조선인이일천삼백칠건 일본인 삼백이십일건 외국인 일건으로 서 그사건내용은 대개가농촌에 경제적 피폐로서 불근몰명어리 만가지고 그로동시장을 차자향 토의정을 어이고 무단출가한자 의소재수사(所在搜査)의상담건 수가 반수를점하게되고 그외를 품며금 미지불에관한것이 이백 이십칠건(二百二十七件)그외로 서는 귀향실녀가 십구건(十九 件)농작에관하야상건이다 이현 상은 근대사회에 정제적운용이 엇더한방향으로 옴죽기고 잇다 는 사회상에 일편을엿볼수잇다

▲順天留學生會【順川】 전남 순천(全南順天)에 본적을 두고

海州懿昌普校
閉校運命追頭

【海州】 해주읍내에서남아에 게 초등교육을식히는곳은 공립 처일처이외에 민간에서 경영하 는학교로는 오직 의창보통학교

멀리해외해내에 류학하는 재외 순천류학생(在外順天留學生)들 은지난삼십일일 오후두시반 부 터 당시공립보통학교 대강당에 서 회원륙십여명으로 대회가잇 섯다한다
討議事項
一、運動會開催의件
一、音樂會開催의件
一、講演會開催의件
一、會費徵收問題의件
委員
委員長尹行重 委員金仁許 金鍾述 金弼玩 崔舜漢 李瀾 林鍾洙 金仁貴 金性度

深谷寺紀行 (三)
楊口支局 一記者

무더운俗塵가든都市에서여안겨 피엉을퉁너는都市人의生活을追 想할때俗世를떠난 宇宙空間山 間山새갓기도한 佛敎僧侶의生 活을對照하면 그差異가엇더할 것이냐?
여러가지空想과追想을되집허하 는사이에골작이(溪谷)를 넘고 언덕을넘어 다리(橋)를 시나는 사이에現實極樂이라고도 云謂 할行步의到達點深谷寺가나타나 고야말엇다

齡板은兜率山內院庵이라고 影 刻한것이눈에얼는뛰운다 法堂 과板와房僧房客房山神閣等數十 間寺刹의 建物은모조리구경하 고나서 住持沈嚴彬氏의날너온 蜜水로枯渴을解除하고 寺中貴

寶라고稱하는 太古佛器를求景 하엿다 記錄에依하면深谷寺는 三韓時代의道僧이든 道詵國師 가創建하엿다고傳한다하며 現 在는乾鳳大本山의末寺로서一年 間收入支出이 一千餘圓이라한 다
僧侶는男女二十餘名으로 大概 는僧侶들着板으로乞食을하는무 리가大部分으로 住持의하는말 을드르면僧侶도警察署의支配와 制裁를밧음으로 托鉢가든것을 住持가하든것인데 警察當局에 서하게된後로는寺中土地로 農 事를지여佛道에專心토록하겟나 고한다 貴重品이라는것은道詵 國師時로부터傳해온다는 千年 前古物이잇는바

▲玉璽(黃玉製)四個 證書로使 用하든것이라함
▲漢板‖靑銅製 閻羅王이罪人 을定罪할時 使用하든것이라
▲香爐‖同上 佛道造成時香火 를爐하는것이라함
金剛杵‖道成時詐鬼를 除하는 것이라함(赤靑銅製)
以上과如한바 嚴住持의說明 함에依하면 前記古物은創建時 以後로傳하여오는것이라하며지 금의建物은 約百年前後하야建 築하엿는바 數三次燒失되여三 韓時代의殘跡은 前記古物以外 는아모것도업다한다 佛界와俗 界를論議하는사이에 낫불으고 일홍모른午飯을내왓다 床우에 는七月달이건만 松茸가잇고머 우(蕗)?나물이잇고 도라지고 사리의모도가 山菜로만드른飮 食이엿다
住持의好意를 感謝히여이며 心는먹고나서 周圍로돌너잇는 名勝地를求景하고 午後두時나 되여 바라주는十餘僧侶와作別

한뒤에林塘里를 돌처발길을옴 것다
山!山넘어또山 물!물건너 또물! 江原道란江과언덕이만 어江原道란다고 同行의羅君이 雄辯的으로말한다 멀니眼前에 展開된林塘里는 炎熱의闘中에 서呻吟聲을發하는듯 무덕이무 덕이로피여올느는 구름송이는 아마도컨역짓는農家의 불에는 煙氣인듯?
時가二十分이나넘엇섯다 기달 니기에시진한듯한 支局長과가 리쉬여볼사이도업시 멀니바래 주는復師林先生님과 羅君知己 數氏의見送裡에 自轉車의速力 을加하야 支局에도라왓슬때는 午後七時이엿다 第一次踏查는 深谷寺‥지로 못을맷치고明日 은方山面을向하야 出發할것이 다……【完】

龜尾消組理事會【善山】
선산군귀미(善山郡龜尾)에잇는 귀미소비조합(龜尾消費組合)에 서는지난이일오후삼시에케삼회 리사회를 컨무리사황긔익(黃冀 遠)씨사회로 열고조합진컨책에 대하야장시간란상토의한후동오 후오시반경에폐회하엿다는데결 의안은다음과갓다한다
決議
一、組合員增募의件
二、外上徵收策의件
三、會議錄整理의件
四、農村巡廻實行의件

病든男便두고
弱妻의橫死
바위에치어서

【泰川】 지난사일오전열시반 경에 태천군태천면서부동서원 (泰川郡泰川面西部洞書院)에사 는박창원(朴昌元)의처김씨(三) 는 웅내안검바우라는 곳에서일 을하다가 바위에치에 무참히도 그자리에서 즉사하엿는바 전긔 박창원이는 적빈자로서 년전부 터 신병이잇서그처되는 김씨가 그날그날 연약한몸으로 품파리 를하여 일가를호구하든바 그날 도 병든남편이나가서 일을하는 것을 조력하다가 직경사적가량 되는 바위가굴너옴으로 가리읨 하든 남자는피하엿스나 연약 한 녀자임으로 미처피치못하여 그만 치어죽엇다하며 그현장에 는 선혈이랑리하여 참상을일우 엇스며유족들이비통하는모양은 참아것해서보지를못하겟다한다

地方人事
▲羅昌變氏(寧邊郡守)는赴任人 事次四日寧邊支局來訪
▲金漢植氏 八月二日鍾城郡安 溪面柿安洞自宅에서喪配

高敞高普校友會
▲高敞高普校友會【高敞】 고창 고등보통학교 (高敞高等普通學 校) 출신생으로정성공경 (京城 東京) 기타각지류학취직하여각 처에 산재중인 동교졸업생으로 조직된고창고보교우회 (高敞高 普校友會) 케오회정긔총회는거 일일 동교내에 개최하고동회장 심준섭(沈駿燮)씨사회하에와 가튼 토의사항이잇슨후 수일전 부터 예비중이든 학술강연은당 국자의간섭으로그만두기로되얏 다한다
◇議決事項
一、會規一部改正의件
一、委員長制度變更件及京城東京等地支會設置件은否決되다
一、朱泰會先生의十週年勤功表彰擧行의件
一、母校圖書館에書籍寄贈의件
一、母校後援會事業에援助키로

대해교는본이교회측에서일정한 경도에대한 압운의 학교를운 미순회(美淳會)에서매년내용을 당당하야오다가 세계전에 매년 보내든 금액을 보조할수업다고 하야 일시폐교의비운에 당하얏 스나 당지유지 오룡환(吳龍煥) 씨가 일년건원식 기증키로하고 그외약쥔원은 미국인교로부(紐 路富)씨가담당하야 요행계속하 야유영사업을 하야왓섯는데 금 년부터는 전긔오룡환씨가 또자 긔개인의 부득이한사정으로 도 저히 별수가업다고 거절하얏슴 으로 그외사정을익히아는 학교 당국으로서는 더욱구할수업서 밤금 장래학교경영책에 대하야 비상히 우려하고잇는데 또다시 엇더한 유지가나와 해교를붓들 기건에는 부득이폐교의 운명에 빠지리라는데 해교당국자와 졸 업생은 필사적으로 유지를엇기 에노력중이라한다

수업다고한으로 안동안 아동은 전도에대한 압운이 적지안혈든 것인바 감사하게도 상통동손진 희(孫鎭熙)씨의큰등송익삼 (孫益 三)량씨의특지로울반사건을거 가 네개진동는을 독가려분당하 얏다 고한다

▲前日會員 金彰圭 東京委員會 李奕鍾 金貞圭
一、財政委員長 然龍 玉鍾壽 金在爀 朴正浩
一、한글普及班設置準備委員 姜性宰 朴宰基 姜錫宰
一、全馬山少年少女雄辯大會準備委員金景洙、金容泰
一、南鮮蹴球大會準備委員李永福 姜濟 金哲明
佑 金在政 朴三雲 朴承俊 王鍾壽
一、基本金出捐의件
一、一般會員으로부터일것
一、開催準備委員李永福 具然福 王鍾壽
時日 八月十五日
一、解消準備委員李永福 姜濟

一、討議事項
◇討議事項
一、夏期事業의件
一、會名變更의件
一、基本金出捐의件
◇執行委員
執行委員長李永福 東京委員河李永福 金鎭明 山口委員河貴鍾 金在烈 東萊委員朴定

馬山海水浴團員募集
申請場所 馬山海水浴團事務所
申請期限 八月十四日
時日 八月十六日(第三日曜日雨天順延)
主催 朝鮮日報馬山支局
會費 金二圓(往復車費食費)
一、二等外

南朝鮮個人庭球大會
時日 八月九日
場所 晉州高普校코-트
申請期限 八月七日正午까지
主催 朝鮮日報晉州支局

咸北個人選手權庭球大會
時日 八月十六日
場所 朝鮮銀行코-트
申請期日 八月十五日
參加金 每組一圓(晝食提供)
主催 朝鮮日報會寧支局
後援 會寧靑年同盟

第八回兩西蹴球大會
時日 八月二十五日(雨天順延)
場所 平壤 柔明學校運動場
申請期日 八月二十四日까지
參加金 一圓
少年選手의身長五尺一寸以下
申請場所 平原支局
賞品 朝鮮日報平原支局
主催 優勝旗外
後援 三千里平原支局

全朝鮮個人庭球大會
時日 八月八、九兩日間(雨天順延)
場所 安州普通學校코-트
申請期日 八月七日正午
申請場所 安州東亞日報支局
會費 五十錢(一組에)
賞品 一等銀盃二個、現金四十圓及片道三等汽車賃、二等現金十圓及副賞三四等賞品若干
主催 安州靑年會
後援 安州新聞聯合會、朝鮮、東亞、每申、朝新

第五回忠南少年庭球大會
時日 八月二十三日(日)(雨天順延)
場所 公州櫻山公園코-트
申請期日 八月二十二日
申請場所 朝鮮、東亞兩公州支局

第五回忠南少年庭球大會
資格 滿十八歲、身長五尺二寸以下
參加金 每組一圓五十錢
主催 一圓
後援 東亞、朝鮮兩公州支局

第四回咸南個人庭球大會
競技日時 八月九日(雨天인時는十六日)
競技場所 永興公立普通學校코-트
參加金 五拾錢
申請期限 八月八日午後六時까지
申請場所 永興本町永一商店
賞品 優勝旗其他一商店
主催 永興體育會
後援 東亞、朝鮮、北鮮、永興朝鮮日報支局

第二回全日本朝鮮人蹴球大會
時日 八月十六、十七兩日
場所 神戶高等工業學校
主催 朝鮮體育會
後援 朝鮮日報社神戶支局

第三回關東個人庭球大會
時日 八月九日午前九時부터
場所 關東第一建下球場
參加金 一組 一圓
申請期日 八月八日
主催 三陟體育會
後援 朝鮮日報三陟支局、三陟郡鍾友會

利川中部朝鮮蹴球大會
時日 八月十三日(雨天順延)
場所 利川公普코-트
申請期日 八月十二日正午
申請場所 朝鮮日報利川支局으로

參加金 每組一圓
抽籤 八月十三日午前九時
主催 朝鮮日報利川支局
後援 東亞日報利川支局

一、時日 八月十六日午前九時出發
一、集合 龜尾驛前
一、會費 三十錢(當日持參)
主催 朝鮮日報本支局

男女留學生慰安探勝
探勝 南朝鮮仙遊島
申請 八月十五日午後五時外
主催 朝鮮日報善山支局

輸城川治水工場에서 六百勞働者盟罷

최고임금제정과 시간단축등 사개조건을요구코저사일부터

羅南淸津兩署警戒

【淸津】 긔보=함북수성천치수공사장(咸北輸城川治水工事場)에종사하는 륙백여명로동자들이 지난사일에 사개요구조건(四個要求條件)을치수공사당국(治水工事當局)에게출함과함께 총동맹파업(總同盟罷業)을단행하엿다함은 이미본보에 보도한바어니와 그내용은 아츰여섯시부터 저녁여섯시까지 십삼사간로동을하고 그외보수로 바든임금이 사십오전이 평균이라고하나 그중에서 사전은커금을하고 일원두에 삼전식은와리(割)로 케하고 본즉실지로 밧는것은삼십팔구전밧게아니된다한다 그런중에도 요새에와서는 모리—를사용하는데한구루마에삼전이라는바 하루에아홉구루마를 넘길수가업스니 하로종일한임금이 이십칠전밧게 아니되는데거긔서커금과와리(割)를케하고본다면 이십전미만임으로 이것을바더가지고는 도저히 호구하여나갈수가업슴으로 노동자들은 이에서 최저임금을 륙십전으로할것과 십삼시간노동제를 십시간으로 단축할것과 일원두에삼전식케하는 와리를 철폐할것과십장들이 노동자들 학대치말도록할일등의 사개요구조건밋혜서총파업을 단행하게되엿다는데이에에 몃사람이 작업을하고저하매 파업단은 현장을습격하야수명의 부상자를 내엿다한다이급보를접한 라남청진양경찰서(羅南淸津兩警察署)에서는정사복경관대가 현장에급행하야 엄중한 경계를하는동시에 노동자십오명을 검거하야 소관송평주재소에 인치하고 엄중한취조를한후 사일밤에 귀부석방하엿섯다는데 오일에도 여전히파업은계속중이라한다

水組水門不充分으로 農作物被害莫甚

신천수리조합수문이

農民의不平이喧藉

【信川】 황해도신천수리조합은 여러가지로 그곳농민들의비난과불평이 말성거리가되여 잇슴은 이미본보에 수차보도한바와갓거니와 지난이일부터 삼일까지에 비가나린후로 또다시한가지의 불평이생기여 그곳농민들은 두명이모이거나 세명이모이거나 신천수리조합의대한 불평으로 한갓화제를 삼는다는데 이제 그자세한내용을 알어보건대 지나간륙일까지의 수리조합에서는 관내각처요소에 수문(水門)을 배설(配設)하엿섯는데그것이 축전당국에서 식힌일이아니요 청부업자들이 식힌것임으로 충분치못하야 비가오면배수가되지안케되엿슴을분더러 도로혀 수문으로 밧갓물이들어와서 농작물의 피해를끼치인다는데 이수문을 곳치지안코 그냥이대로만둔다면 장림이계속되는날이면 일반농작물에 피해는 철녀로막심하리라하야 그곳농민들은자...

朝中人衝突

성진어시장서

【城津】 북일정오에 어시장(魚市場)채마점에서 조선사람과 중국사람이충돌되여 일시는대혼잡을 이루엇는데 이제경관의 취조내용을들은즉 조선녀자(婦女)한사람이 중국채마장사의게서 감자를사면서 멋개더달라고 ... 무리한욕설을 가하려는것을보고잇든 조선청년 한명이분을 참지못하야 고만충돌된것이라고하며 취조를맛친후경관의말을 듯건데 소위만보산사건이래(所謂萬寶山事件以來)로특히공포들여 중국사람그들은 헐삿만한일에도 경관의 보호를청하는 관계로업무에 지장이젹지안타고한다

甲山新興少年會員 八名을檢擧取調

말다툼한테모교선생이

校友거러警察에告訴

지난팔월삼일갑산경찰서(甲山署)에서는돌연갑산군진동면로평리(甲山郡鎭東面蘆坪里)신흥소년회원(新興少年會員)장형도(張衡度)외륙인을검거하고다시각계주임(各係主任)이하가변장총동원하야갑산읍내(甲山邑內)를중심으로 철야비상경계선을버리고 읍내서부리(邑內西部里)천도교당(天道敎堂)을위시(爲始)하야오륙헌(五六軒)의 사택을 수색하는등 경계는 예상이외에물샐틈업시엄중리(嚴重裡)에휘돌아일반의주목은 매우 심한중 사일오후두시경 하긔방학으로 귀향한간도동흥학교(間島東興學校)사년생강현보(姜顯輔)를갑산군장평면룡림리자복사(甲山郡長平面龍林里資福寺)에서길전고등계주임(吉田高等係主任)외순사한명이 체포하야 방금엄중취조중인바 그자세한 내용을듯건대신흥청년회(新興靑年會)주최인제삼회북선축구대회(第三回北鮮蹴球大會) 가잇든그날저녁신흥소년회회원(新興少年會會員)수인이경긔의여흥으로몃잔의술을마신바 과도의 취에이르러혼몽한데 테강현보(姜顯輔)외륙칠인이 동리사립동명학교(同里私立東明學校)교원김계종(金啓鍾)의숙사를방문하고 순사시험친것을무럿든바우교원의대답이불순함으로강현보(姜顯輔)는불온한말로 케이써구아를 고양하는 현직교원의직분으로써 순사시험친것은 천진한아동의 머리에 올러치안는 가르킴을 한양하는 소위라 는등의 말노아시커 량편의언쟁는 전국점시의투쟁을 이르키엇든바 이튿날아츰에 동교교원 리동헌(李東憲)은 지방유지와 동교피장의「소년배을엄중히처벌 하겟스니 고소가지할것업다는말도 듯지안코 소관양류리주재소(楊柳里駐在所)에대리로고소하여강현보(姜顯輔)장형도(張衡度)장성규(張星圭)한창건(韓昌建)리종현(李鍾賢)리정재(李正載)리군재(李...

...고 술이취한혼동중에 싸움을 리해하여 ...지안코 고소하여 ...건은크게하엿으나 모교교원으로써 장내의새로운 신흥률건설할 건 ... 단년인사는 구도로써 계하야 교편을 원망하는소리는 자못놉다고한다

光州檄文嫌疑로 羅州서 一名檢擧

자동차를몰라정제검거

榮山浦方面에發向

전남 광주경찰서 심석고등계주임(全南光州警察署心石高等係主任)은형사두명을다리고자동차로지난륙일에라주경찰서에도착하야 라주서서장과 구수협의를하고 동서형사정용순(鄭用淳)을다리고 영산포(榮山浦)방면으로 향하엿다는데 출장의요지는철머비밀에 부침으로 자세한내용은 알수업스나 들은바에의하면 광주격문사건의 피의자를검거하기위하야 출장한것이아닌가한다

羅南警察署 靑年男女를檢擧

해외에서온듯한청년검거

【羅南】 라남경찰서(羅南警察署)에서는삼사일전부터고등계원의 중심으로 긴장한활동을시작하며 시내수처에서 외지로부터 잠입한듯한 청년오륙명을검거하여 취조하는동시에 그네들의거처 하여잇든 곳마다 엄밀히가택수색을 하고 계속하야시내에거주하던 묘령의 녀자두명도검거하야 취조중인데 사건의내용은극히 비밀임으로 알수는업스나 경찰의활동 범위로보아서는무슨 중대한 사건에관련된듯하다한다

娼妓斷髮煽動嫌疑 六名釋放 一名은公判

城津槿友會員受難

【城津】 일시의외의센세이슌을이르키든 성진창기 단발사건(城津娼妓斷髮事件)은그배후에선동(煽動)자가 잇다고 보아서당지경찰서에서는혐의(嫌疑)자로성진 근우집행위원(城津槿友執行委員) 김동성(金東星)김수덕(金壽德)윤옥인(尹玉仁)유분석(劉粉石)함학보(咸鶴寶)김연옥(金蓮玉)주복암(朱福岩)쟁명위원장(爭盟委員長)김채준(金釆俊) 등팔명을검거취조(檢擧取調)중이든바 며명은지난륙일에석방되고김채준(金釆俊)주복암(朱福岩)두명은공판에회부되엿다한다

實生活創刊

산업잡지로

일즉이조선물산장려회(朝鮮物産獎勵會)긔관지장산(獎産)을발행하든 정세권(鄭世權)씨는이번에 새로히실업잡지「실생활(實生活)」을발행하게되엿는데내용은 산업장려(産業獎勵)와 생활개선을 주안으로하야 학술과취미를 아울러 실게되엿스며사무소는시내락원동(樂園洞)삼백번지이고 창간호가 이미나왓다

漢江護岸工事場 人夫一名慘死

김포에서

【金浦】 지난오일오전열시경에 김포군고촌면천호리(金浦郡高村面川浦里)부근한강호안공사장(漢江護岸工事場)에서인부한명이 흙구루마를 운반하다가실족되며 다리아래 물로떠러저서 무참한죽엄을 이루웟다는바그는 충남례산군오가면 효림리(忠南禮山郡吾可面孝林里)사는박은봉(朴銀鳳)(二二)이라는청년으로서 얼마전부터 전긔공사장에와서잇다가 그와가티 된것이라는데 시체는즉시 건저서부근공동묘지에 매장하얏다한다

永興消費組合 書面大會開催

【永興】 함남영흥군진흥소비조합(咸南永興郡鎭興消費組合)에서는지나간사무정리와다닥쳐오는봄철을 타개코저 정긔대회를소집하려고 당시진흥 경찰에수삼차 정식교섭을 하엿스나금에금지를 당하엿든바 또다시지난달에 동대회를 소집하고저교섭하얏는데 당국은 만보산사건으로시긔가불온하다는구실로써면회를 못하게되엿슴으로 어쩔수업시 서면대회를한다는데 일반은 하등사회와관련이업는 소비조합 대회까지금지한다고경찰에비난이놉다한다

浦項共産黨 六氏出監

지난칠일에

【浦項】 조선공산당포항(浦項)야체이가스사건으로작년二월에검거되여 대구지방법원 예심에회부(廻付)되엿든리상갑 리재우, 김수종, 김화섭, 리종철 원석진(李尙甲、李鍾哲、元錫鎭) 金和秉、李載雨、金顯宗제군은 지난칠일에집행유예(執行猶豫)의판결을 밧고지난 칠일오후한시삼십분에친족(親族)과다수지우의출영리(出迎裡)에포항에 도착되엿다한다

裡里數百農民이 萬頃江堤防切斷

배추도가불충분하게되어

數十名이警察被檢

【裡里】 전북리리경찰서에서는 지난오륙량일에 부근농민수십명을검거하엿다는데 그원인인즉 련일쉬일사이업시 나린대우로인하야리리평야는수국화한중당지익옥수리조합(益沃水組)에 만경강제방(萬頃江堤防)에 배수도가 불충분한 까닭에농작물은 그만물속에서 썩어버릴시경임으로 농민들은 그대로참을수가업시 수리조합제방을세군데나 끈어버리엿스며 만경강제방도 끈키로하엿든바 도군속(道郡屬)급토목출장소원(土木出張所)경찰서원이출장하야며혼삽을일우든바 결국 모히엿든농민들은 광이와 삽을그대로경찰서에송검거되엿다한다

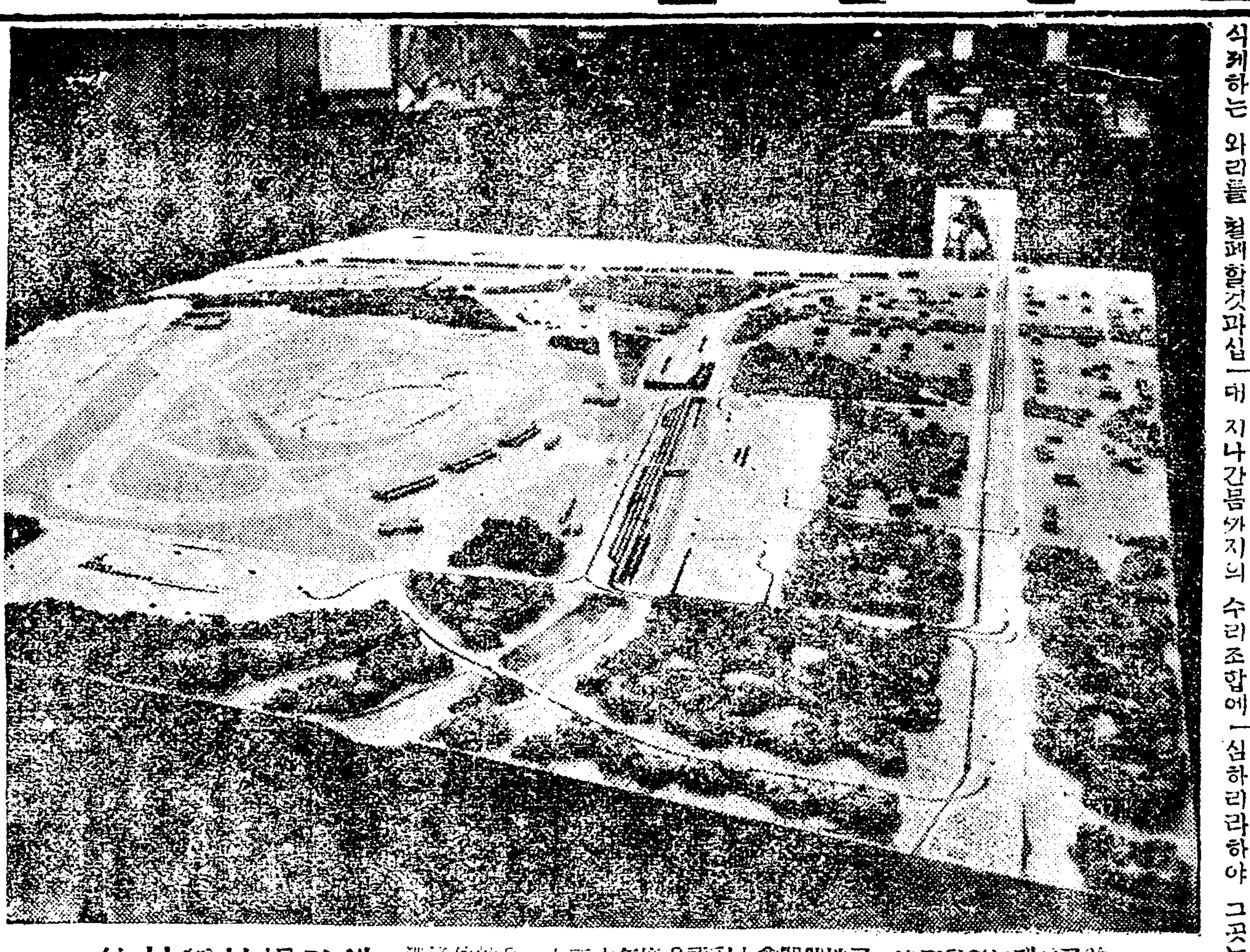

伯林競技場改造 獨逸伯林은一九三六年度올림픽大會開催地로 決定되엿는데이로말미암어 伯林競技場을改造하기로되여 財政難에싸진今日에獨逸에서는工事費五百萬馬克을準備하는中이다 寫眞은同競技場의改造模型으로서伯林建築展覽會에出品된것인데作者는著名한建築技師오트● 알루히氏라한다

運動競技

殖銀6神商大4

神戶商大對殖銀野球戰은 七日午後四時十五分 京城球場에서 (球)威龍華(壘)田岡 淸水審判下에 殖銀先攻으로開戰하야最初부터 殖銀은敵을壓迫하야六對四로快勝하고 午後六時二十分에閉戰하다

△二壘打李榮敏二 松本▲三壘打鈴木

殖銀	0	1	0	0	1	2	2	0	0	=6
回數	一	二	三	四	五	六	七	八	九	
商大	0	1	0	0	0	1	0	2	0	=4

【經過】 第一回先攻한殖銀二死後李榮敏의左中間拔二壘打와商大森山 中野의安打가잇섯스나사로無爲後 第二回殖銀岩田三遊間拔安打 池田中前安打로無死走者三二壘에잇슴에 小林一飛로 岩田生還外에는得點치못하엿슴에對하야 同回裡商大一死後 柴草中前安打 鹽出右飛二死 猪崎一二間拔安打와中力遊拔安打로柴草生還하야 一對一의同點으로 第五回에드러가 殖銀市村四球二盜時捕手의高投로一擧三進後 田代三飛로生還하야殖銀一點을『리—드』한後 第六回殖銀李榮敏中越二壘打 松本三飛로三進 岩田投飛를投手本壘에投하엿스나 不及되여 李榮敏生還하고 岩田二盜 池田遊飛로 岩田三壘에封殺된다음에 小林右前택사스로 池田一擧二進後市村二前內野安打로生還하야 二點을奪取하엿슴에同回裡商大一死後 柴草四球二盜時捕手低落한것을中堅市村又復後逸하야 長驅生還하엿다

그리하야 四對二殖銀優勢로『럭키쎄븐』에 殖銀梶山二越텍사스 鈴木一右拔三壘打로生還하고 松本의左越二壘打로鈴木生還하엿슴에對하야 商大도이에屈치안코 橋爪二飛惡投로二進後柴草左前安打로生還하고猪崎의二飛惡投로 柴草生還하엿스나 그後不及되여六對四로殖銀快勝하엿다

當日殖銀內野守備에凡失이만엇스나外野李榮敏松本兩君의好守는一頭地를拔하엿다

殖銀			商大	
4	梶山	37打數36	松田	6
4	磯部	6得點4	森山	8
6	鈴木	11安打7	中野	1
87	李榮敏	3二打0	橋爪	5
9	松本	1三打0	石原	9
3	岩田	0本打0	柴草	2
3	早速	1犧打0	鹽出	7
1	淸田	5盜壘1	猪崎	4
5	小林	7三振2	中力	3
5	高原	3四死3		
8	市村	8過失1		
7	那須			
2	田代			

新記錄續出한 日米水上競技

第一日日本5點리드

【東京七日電】 明年羅馬올림픽大會를압해두고一九三一年度世界水泳界最大의興味를集中한日米對抗水上競技大會는七日午後七時부터東京神宮『풀』에서擧行한바日米對抗競技의盛況을觀覽하라고滿都의『펜』은夕刻부터殺到하야收容力 一萬三千名의 大『스탠드』는立錐의餘地도업는盛況裡에日米兩選手의入場式後競技는七時四十分부터開始되엿는데當夜氣溫은二九度水溫은二五度이엿다

競技經過는다음과가티第一日에는日本五點을『리—드』하엿다

▲二百米背泳 一着마이올라•칼릴리2分39秒4 二着淸川正二2分40秒2 三着河津憲太郎2分40秒4(得點日三 米三)

▲二百米自由型 一着마이엘리칼릴리 2分16秒 (日本國際新記錄) 二着킹풀리2分16秒2(同)三着高石勝男2分16秒8(同) (得點米五 日一)

▲八百米自由型 一着橫山隆志10分25秒2(日本國際新記錄日本新記錄) 二着武村寅雄10分26秒(同同) 三着牧野正藏10分33秒4(得點日六 米〇)

▲三百米 메들레—• 릴레이—一着日本(河津•鶴田•高石) 3分28秒2(日本國際新記錄) 二着米國(월돈•슈릴러—•하오랜드) 3分29秒8(同)(得點日三 米〇)

都市對抗野球 第四日戰績

八幡11A全神戶5

都市對抗野球一勝者戰=은神戶對八幡製鐵戰은 七日午後一時二分 東京神宮球場에서神戶先攻으로開始하야十一A對五로八幡大勝하고 同三時에閉戰하다

△뺏터리(神戶)森口 木村——橫山 (八幡)大岡 藤井 森川——花田

神戶	0	0	0	1	0	1	1	1	1	=5
回數	一	二	三	四	五	六	七	八	九	
八幡	0	3	0	5	1	0	2	0	A	=11

橫濱3A名鐵0

同全橫濱對名古屋鐵道局戰은同日午後三時四十分 同所에서名古屋先攻으로開始하야 三對零으로 橫濱快勝하고 午後五時二十七分에閉戰하다

△뺏터리(橫濱) 多勢——中島 (名古屋)濱田 武田——北村

名鐵	0	0	0	0	0	0	0	0	0	=0
回數	一	二	三	四	五	六	七	八	九	
橫濱	0	0	2	0	0	0	1	0	A	=3

準決勝戰은今日에

都市對抗野球準決勝戰은 今八日午後一時부터 東京神宮球場에서 臺北對東京 八幡對橫濱의二試合을擧行할터인바 現今의豫想으로는 臺北이나東京이優勝할줄로人氣는자못沸騰되여잇다

野球展覽會

京城日報社主催로來十八日부터廿五日까지八日間三越四階『홀』에서野球展覽會를開催하야一般來觀을歡迎할터이다展覽會出品은野球에關한新舊寫眞優勝旗트로퓌—에 參加軍萌野球記錄應援團部歌其他由緖잇는器具等이라한다

△廣告 할줄아는商人은반듯이成功

白蟻는 이마쓰芳香油로 문저업시退治된다

白蟻의驅除는매우困難하나害虫驅除의大家、今津佛國理學博士가永年研究의結果發明한、專賣特許이마쓰芳香油로霧吹또는被害의個所에注射하면芳香油의香氣로말미암어白蟻는全滅됨으로이에限한다、但揮發性의油임으로使用中불에갓참게하지안토록特히注意할것임니다

또이마쓰芳香油를便所에撒布하면사람들이조화하는芳香을發하과同時에臭氣를막고구덱이를죽이며그우에消毒의力이强大하야傳染病의豫防이됨니다、又衛生大掃除의際床下其他에撒布하면害虫의發生을防止함、衛生上一家에一瓶은반드시必要합니다

南京虫과가티强한虫에도驚歎할만치잘듯고其他蚤、虱、蠅、蚊等에도噴霧器또는霧吹로뿌리면卽死합니다그리고毒虫에게쏘인데발으면痛痒은卽時낫는다는重寶한藥입니다、到處商店에서販賣、但무듯지안는僞造物이잇슴으로반드시이마쓰라하指定십시오

謹告

本人의次子趙三孫이不良雜輩와結託하고本人의印章을僞造하야不動産을抵當又는賣渡云이나三孫은次子일뿐아니라本人은絶對로不動産의抵當及賣渡를承諾한배업사오니內外國人士는見欺치마시옵若故意又는不意로金錢의貸借關係를매젓다할지라도本人은그責任을負치안켓슴니다

昭和六年八月五日

發津郡鳳陽面平陽里 趙善溶

皮膚、泌尿、花柳病 醫學博士渡邊晋 京城黃金町入口日本生命裏 診療 十二時半까지及夕刻

書籍、雜誌의新陳代謝! 京城府寬勳洞(安洞四街仁寺洞初入) 古本買入交換 新刊雜誌、迅速配達、新古交換과맛기(預)도합니다(掛電次第店員參上) (電光二一九二番) 東光堂書店

今日發行!! 定價壹圓貳拾錢 學校體團特別割引 수번책 刺繡臨本 地方注文必先金 引換代金送料二十七錢 毛絲商 大吉商店 京城府仁寺洞七五 電話光化門六九一二番 振替京城一五七九二番 地方取次販賣店歡迎

不景氣의最大福音 ◎小資本으로大成功의活路

左記製造法은吾人日常生活의필이나소굼가티必要함은勿論이고우리의손으로製造하야二千萬同胞에게供給하기爲하야自作自給을目標삼아製造法을紹介하오니뜻잇는人士는 仕入住所도 有하오니 二錢切手만보내오면傳授規定書를無料進呈함

◎食料品醬油製法、最上醬油製法、洗濯用曹達製法、ツス製法、下品酒類改良法、毛皮의이는法、背皮製法、

食料品製造 曹達製造

咸南咸興府豐陽里八七 榮新社工務所

獨逸사람의솜씨 獨逸汽車票時計 朝鮮初步宣傳一테

勿笑 勿驚

或者獨逸사람에솜씨를모르는고單三圓짜리가그무엇마음가해서작난감이아닌가웃기도하리다 아니다아니다그일홈이汽車票이나鐵道局員의專用品이요國際洋行에서安價奉仕品으로特選한것이다

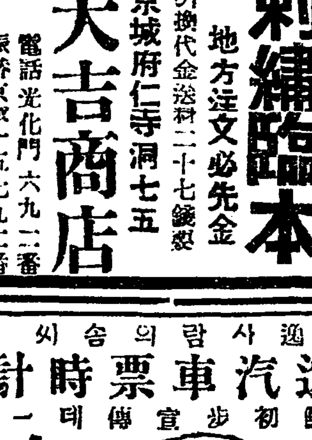

代 3.00 單三圓

國際洋行時計部奉仕係

◆同業者를求함◆

新案特許거북선다리미(木炭電熱兼用現在出願中)에出資할同業者或은一手販賣店을求함詳細는書信或은面議京城蓮建洞二七朱氏方洗顥

理髮器具

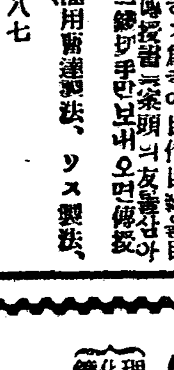

創立十週年紀念大特賣 ◎特上組合品十二種一組 大特價 一圓三十五錢(五百組限)

理髮器具化粧用品鏡台椅子 專門

京城鍾路二丁目 朝鮮理髮器具商會 電光一八六〇番 振替京城一〇五九番

最愛하는子女의健康을爲하야

補血强壯增進劑

부루도—제

小兒時부터本劑를服用식혀身體의抵抗力을强하게하시요!

京城帝國大學敎授 岩井博士曰 健康한人이면一•〇cmm의血液中에五百萬의赤血球가잇스며그赤血球內에는鐵分을含有한「헤모그로빈」이잇다。이赤血球及「헤모그로빈」이減少되면貧血이란狀態로되여顏色은蒼白하여지고、僅少한體働에依하야서도働悸를不堪하며脈搏의增加、呼吸促迫等症을이르킴은안이라、甚한때는浮腫及其他種々의重病이發生한다。然而人體는單純한出血、諸種의疾患又는血球의再生이死滅과伴하지못하는때에는容易히貧血狀態를起한다、그리고血球의再生에不可缺의要素는鐵分이다—中略—故로吾人이不斷히優秀한鐵劑를常服함은保健上極히必要한일이다。余는多年의經驗으로보아「부루도—제」는最히優秀한有機性鐵劑라고認한다云々

●全國五百餘著名病院御採用●

京城西小門町 藤澤友吉商店京城支店

本店 大阪道修町 支店 東京•上海•大連

露西亞에對한 輸出補償制度
日本서는補償限度를擴張 商工省調査發表

勞農露西亞政府는 產業五個年計劃의進行에伴하야 日本에對하야 船舶、汽罐車、銅其他機械約五千萬圓의 注文을發하얏다 그러나그代金은一個年以上의長期外上으로하도록 希望하얏슴으로 對露輸出貿易關係者는 最近에在東京露國通商代表部와數次折衝을 거듭하얏는데 結局現行輸出補償法의補償限度를擴張하는外에 別道理가업슴으로 屢次商工當局을訪問하고그를陳情하엿다 그래서同省에서도此를諒解하고 同法의改正을企圖하얏다 此에對한參考資料로서貿易課에서는 英獨墺伊其他諸國의對露輸出信用保證制度를調査하엿는데 左와如하다

▲英國
英國의輸出信用保證制度 英國은特히「소」聯邦에對한輸出信用保證制度를 設置치아니하나 一九二九年勞働內閣成立以來에一般的 輸出信用保證制度의運用은 輸出信用保證局이 此에任하는同保證局內의 諮問委員會의審査를經한制度가되엿다
가、政府保證의限度 二千六百萬磅(一千萬磅소國에對한增加)
나、保證의比率 七五%를超過치안키로함(現狀六〇%)
다、手形의種類 英貨로써振出한 引受爲替手形
라、商品 英本國內에서 全部又는 一部의生產又는製造된것
마、保證의期限 六個月—四個年
바、保證料 一定한料率의規定이업스나 個個의境遇에對하야金額 期限及手形支拂人의信用狀態를考慮하고料率을決定하는것이나 六個月手形에對하야는 大體로手形額面의二分之一乃至一%內外이다

▲獨逸
獨逸의소去來損失保證制度政府는損失保證審査의決定機關으로하야大藏 經濟 外務及勞働四省及삭인의代表者로써된委員會가設置되얏다 右三에以外의關係政府도그代表者를參加케하야一般의保證事務는獨逸監査信託株式會社保證部로하야금取扱케한다
一、政府保證의限度 三億五千萬馬克 日本貨一億六千八百萬圓
一、保證의比率 六〇%
一、商品 獨逸內에서製造한것
一、保證의期限 二個年—四個年
二、保證料 契約價格의千分之二

▲墺國
墺國對「소」輸出獎勵制度 墺國의制度는其他諸國과는달라서對「소」國의契約이成立되야手形의期日에잇서 全部又는一部의不渡가되는時는 墺國政府는 希望에依하야 委員會의審査를經하야 墺國商工業者에對하야長期低利로貸付하는制度이다
一、政府貸付의限度 一億墺志(日本貨二千八百萬圓)
一、商品 大半墺國生產品이될것
一、貸付의範圍 總價格의六〇%
一、貸付金의反還 十個年賦로償還케할것
一、貸付의利息 國立銀行割引率보다二%低率로할것
一、貸付條件 本貸付는關係州政府에서對露供給總價格의二五%만은中央政府의貸付에參加하고又는二五%만의損失保證은州法으로서規定하는境遇에限함
【註】墺國에서는右外에 維納市에서 別個로保證을目的하는 對「소」輸出保證制度가잇다
一、保證限度 一億墺志
一、保證比率 七〇%
一、保證期限 四個年

▲伊國
伊國對「소」信用設定(一九三一年四月二十八日調印)
一、政府保證의限度 三億五千萬「리라」(日本貨約三千五百萬圓)
一、保證의比率 七五%
一、商品 船舶 벨아링 機械及工場裝置 電氣工業裝置 化學工業機械 其他工業機械 自動車 飛行機及其모—라— 皮革及與鐵類 化學藥品及染料肥料 各種金屬 特別鋼鐵 鋼線 原綿黃及與品
一、第三項의內에船舶及其附屬品외注文은一億「리라」를超過함을不得함
一、支拂期限 最短十二個月 最長五十四個月
一、保證料 二十四個月以上으로써注文한것의一%
三十六個月以上으로써注文한것은一、二%
五十四個月로써注文한것은一、四%
一、有效期間 一九三一年中有效로함 本協定은成立될지라도三個月前에破棄의申請이업스면다시一年間效力이잇는것으로함

賠償問題와 獨逸의態度
短期借欵支拂拒絕乎 極端化한政策

【伯林六日發電通】獨逸政府는本日布告를發하야全國의貯蓄銀行을八日부터再開케하고預金受拂의事務를復舊한다고發表하얏다『但一口三百馬克以上의預金拂戾要求는豫告를要하기로되얏다』獨逸政府는獨逸財界의根因인賠償金支拂問題에對하야左와如한强硬策을取하려는모양이다
一、外國側債權者의有한短期크레딧트支拂을拒絕함
二、極端의輸入干涉政策을取하야輸入을最少限外지減退케함
三、모든手段을講하야輸出을奬勵하고거의投賣同樣의低價로獨逸商品의海外大進出을圖할그리고그러한政策은當然外國의反感을誘致할것은分明한것으로써루넝首相은一年間의후—버大統領提案의모라토리움期間後賠償金의輕減又는全廢가업는以上世界는獨逸商品과激烈한角逐을無期限으로하게될것을全世界에信케하기爲하야右와如히極端한政策을遂하는大事業에直面한것이라한다

對外爲替取組 制限令의撤回
八日에斷行키로公表

【伯林七日發電通】獨逸輸入業者의對外爲替取組制限令은八日에撤回된다는旨가公表되얏다

京城都賣 物價續落
玄、精米는騰貴

鮮銀에서調査한七月中의京城重要物價平均指數는

種別	七月中	六月中	前年七月中
生產品	一三三、五〇	一三五、三一	二〇三、〇〇
輸移入品	一三九、一四	一三九、五九	一五四、〇〇
總平均	一四六、一七	一四七、四三	一八〇、一三

이다生產品은六月中에比하면一、八一、前年同月에比하면五〇、五〇이모다低落하얏고輸移入品은六月中에比하야四三、前年同月에比하야一四、八六이모다低落하얏스니總平均으로는六月中에比하야一、二六、前年同月에比하야三三、八六이 各低落이다右低落의狀況을品種別로見하면左와如하다
▲低落=大麥、小麥、鹽、松薪、炭(以上生產品)麥粉、木材、洋紙(以上輸移入品)
▲騰貴=玄米、精米、大豆、(以上生產品)精糖、和金巾、棉花(以上輸移入品)
▲不變=小豆、明太魚、木棉、鐵原綿、木材、紙、牛皮、牛蠟(以上生產品)醬油、清酒、麥酒、綿絲、石油、石炭、燐寸、金物

七月中의 鐵道收入減小
八萬二千百餘圓 貨物收入은增加

七月中鐵道局各線收入은京釜線의八十九萬二千五百八十圓을筆頭로合計二百四十六萬六千六百六圓이다
各線의一日一粁平均收入은京釜線五十九圓八十錢、慶全北部線四十圓六錢京義線三十四圓八十八錢、馬山鎭海線 十九圓九十三錢、湖南線十八圓八十八錢、咸鏡線十八圓二十八錢、京元線 十六圓八十七錢 、光州線十六圓八十四錢東海北部線은大下落의八十七錢、圖們西部線八圓六錢、山晋州線 七圓九十九錢、平元線五圓四十二錢東海中部線五圓卅三錢、圖們東部線 五圓廿七錢이다前年同月에比하면二錢五厘의減收인데此收入減에際하야七月中은貨物收入만은京義線四十一萬七千五百二圓을最大收入으로하야合計百十六萬七千百三十六圓이다前年同月에比하면十三萬七千百四十五圓의增收를示하얏다此는工事材料의運送의增加도잇스나又京義線은一般貨物의增加에依한情勢도잇다

大藏證劵支拂 二千五百萬圓
換借發行決定

【東京電通】大藏省에서發表한바에依하면政府는八月十七日支拂期日의大藏證劵
一般 會計分 五千萬圓
鐵道 會計分 千萬圓
製鐵所會計分 三百八十萬圓
專賣局据置運轉資本
補足分 四千五百萬圓
計 一億八百八十萬圓
右의專賣局分二千五百萬圓에對하야預金部引受로左記와如히換借로發行하고其他八千三百八十萬圓에對하야는現金償還을行하기로決定하얏다
一、名稱、大藏省證劵四號
一、發行額 二千五百萬圓
一、發行日 八月十七日
一、割引步合 五厘五毛
一、支拂期日 十一月十四日(九十日)

取引令施行細則 發布遲延으로
兩取幹部들이陳情

小杉京取社長荒井仁取社長及秋山仁取事務가六日午後一時總督府總監을訪問하고朝鮮取引所令이發布되지已久함에不拘하고其施行細則의發布가遲延되여關係者의迷惑이不勘한즉可及速히施行細則을發布하기를바란다는意味의陳情을한後다시中村殖產局長을訪하야同樣의陳情을한바잇섯는데此에對하야中村殖產局長은말하기를方今施行細則이總監의手許에在한바좀더硏究하여본後返附하야多少의變改를한後發布케될는지모른다云云

朝煙重役會
淸算配當協議

朝鮮煙草元賣捌會社에서는來十二日午前十時부터重役會를開하고本年四、五、六三個月의決算及同社解散에關한淸算及配當의件에對하야 協議하는데 右淸算及四、五、六三個月의決算決定에關한臨時株主總會는來廿七日에開催할豫定이다

日本對露貿易 補償方法研究
民間金融業者들의 크레딧트도設定?

【東京電報聯合】大藏省은明年度豫算編成에當하야對露輸出貿易補償은從來에輸出補償法과는分離하야審議하기로되얏다 明年度歲出節約에關한輸出補償金中對露輸出補償金額만을減額하기로決定되얏다그리고對露補償을分離하야取扱하라는目的은過般來類似對露貿易業者로부터商工大藏兩當局에對하야輸出補償限度乃至擴張의크레딧트設定의陳情이잇섯슴으로事務當局도種種事務的硏究를하야井上藏相櫻內商相以下協議한結果對露貿易을圖하기爲하야適當한方法을講할必要가잇다고意見이一致되고다시方法도現在의輸出補償限度擴張을할것보다他方法에依하는것이조타고하얏다今回大藏省은明年度輸出補償의豫定額을減額하게되다그러고새로設定될對露貿易補償方法은目下商工省에서硏究中인데成案을得하는대로大藏省에交附하기로되얏다다시民間의金融業者의크레딧트로設定에對하야政府는補償을하기爲하야政府는補償을締結할것...

東電、日電의 送電妥協成立

【東京電】關東地方電力의變壓東京電燈日本電力의送電妥協은池田成彬氏의斡旋으로成立하고七日妥協方針覺書를交換하고營業協定을締結하게되얏다池田氏는今後金融資本의代表로써日本電力統制에努力할모양이다

農事指導里 設置擴張
振興施設로

殖產局에서는產米增殖、畑作改良의根本計劃을確立하고이미그道程에잇슴은勿論인데特히宇垣總督就任以來極力農事의振興에努力하기로되얏다七年度豫算에서는萬難을排하고施設의充實普及을圖하야써朝鮮全人口의八割을占하는農民의生活安定의向上에努力하든良增殖에努力하야現在產米改良四百餘、畑作改良一千五百餘(內國補에依한것이七百六十三)肥料一千六百四十(內推肥一千五百八十)其他養豚、養蠶、養鷄耕牛等의二十餘의指導里洞이設置되얏다또勸業共濟、農事改良等의組合六百乃至七百餘의團體도잇서모다農事振興에多大한貢獻이잇는바다시明年度以降에는左와如히各道의里洞을目標로指導里洞을置하기로一段의注力을加하기로되얏다

道	里洞	道	里洞
京畿	三、三二一	忠北	一、三三七
忠南	三、一〇三	全北	一、五六七
全南	三、一六〇	慶北	三、八六七
慶南	三、二四四	黃海	一、九〇〇
平南	一、七〇五	平北	一、五〇〇
江原	一、五六五	咸南	三、二四八
咸北	六六七	計	二四、八七七

京城商議訪問
朝運仁川支店員

朝鮮運送會社仁川支店上田正七郞井秋太郞、平島定治、金秉濟山口藤松、關田達市等七氏는七日午後四時에京城商工會議所를訪問하고伊藤理事와會見하야太田前支店長復活問題에對하야 朝鮮新仁川支店長問題에對하야는新聞에서아셧지마는우리는絕對로反對한다그反對理由에對하야는말하지안으나우리는荷主에는決코不利益을주지안토록努力할것으로其旨를荷主及商工聯合會에傳하야달라고要望하고伊藤理事는此問題에對하야荷主에不利를입게한다면會社內部의事業에는무엇을말하기가어렵다고答하고會見을終了하얏는데伊藤理事는其旨를商工聯合會에傳하얏다

七月中의 金融과商情
米豆는昂騰

米=上中旬日本植付後의天候不順에다가또朝鮮도亦近年稀有의冷氣가襲來하야作況은念慮되여定期가昻騰하고正米亦此에追從하야漸騰하얏다下旬에至하야도冷氣가依然하얏다日本은中部以北은冷氣로因하야不作을念慮하야期米側이모다買進하야市勢는昂騰의一途로進하야强調裡에越月

市勢	上旬	中旬	下旬
三等合格	一六、五〇	一六、七五	一七、三〇

粟=期正米高에不拘하고需要最盛期를經過하얏슴으로賣行이不良하얏다小口常用만이조곰荷動이잇섯고市勢는中國人側의投機輸入品의處分物도잇서保勢裡에推移하얏다

市勢	上旬	中旬	下旬
滿洲粟	六、三〇	六、四〇	六、一〇

小麥=新小麥天候의關係로例年보다約二十日間出廻가늣젓슴으로品拂底로現物商談은全無
市勢
京義沿線 先物八、乃至八、三
綿絲布=朝中人衝突事件의突發과幾日霖雨等의關係로賣行이全然不振한데에米綿綿絲落日貨排斥等으로市勢는一層慘落하야商談이別無하야不振裡에經過

市勢	上旬	中旬	下旬
綿絲甃尺	一三三—	一二八—	一二八—
綿布三A	一三六—	一二六五	一二五—

砂糖=霖雨와朝中人事件으로買行은期待와갓지못하얏다市勢亦伸悩裡에越月

市勢	上旬	中旬	下旬
大里四溫	一八、五〇	一八、四五	一八、四五

金融=一般商況은上述과如히依然不況沈滯裡에終始
府內組合銀行月末帖尻는預金總額八一、四二二千圓이니前月末에比하면預金四百四十萬圓減少貸出一百三十五萬圓의增加이다

漢銀人事移動

漢城銀行支配人異動은八月七日附로써左와如히發表하얏다
本町支店支配人 河野千敏
大田支店支配人을命함
業務課業務係主任 菊井庄三郞
本町支店支配人을命함
大田支店支配人 矢野積一
本店業務課勤務를命함

豫期以上의 好成績
巡廻見本市

京城都賣商聯盟會主催巡廻見本市는豫定의行程을終了하고七日午後六時에無事히歸着하얏다今回의巡廻地方은交通이不便하고또雨季로因하야途中의故障을念慮하얏스나多幸히天候가조와서三日間의商談만으로는約二萬圓에達하는好成績을收하얏다

商議公金費消額의 寄附金의補塡
모은것이九千八百圓

京城商議費消公金의補塡에關한正副會頭議員特別議員計二十二이오九千八百圓에達하얏다幾餘는特別議員四名議員十名인데其內朝鮮人議員은態度未定이다結局寄附하기로될터이며또前議員에對하야는關係歷代의副會頭以上에게寄附金은엇게되얏슴으로前會頭로서는恩田、西寄、戶島、閔等四氏이다此等諸氏가얼마만치寄附할는지大體의豫想으로는大村前理事의慰勞金其他債務를限度로한寄附로約二萬圓은不下할듯

原蠶種道別 配付表
製造八十萬蛾

昭和五年度의道原蠶種製造所의總掃立數量은一蛾育에分蛾數七千八百六十二蛾混合育에서蠶量三百四十九九分이니其收繭量은種繭百三十九石五斗九升五合其他에屬한것이百三十七石二斗八升二合計二百七十六石八斗七升合이다右種繭에依하면原蠶種을製造한者가原蠶種八十三萬八千百八十蛾普通蠶種一千百七十六蛾이다此等에對한桐繭比率을見하면原種으로〇〇六%의好成績을示하얏다次에蠶種配付數量을見하면普通蠶種은업고原蠶種만인데五十七萬四千九百九十四蛾이니各道別配付數量은左와如하다

道	配付數量
京畿	四三、六五二蛾
忠北	二八、六四四
忠南	四四、〇七二
全北	五五、八八八
全南	八五、六五二
慶北	一〇三、三七六
慶南	三九、八七三
黃海	二一、五三三
平南	三五、九五二
平北	三〇、三五二
江原	四一、二四四
咸南	三七、一二八
咸北	七、六三〇
計	五七四、九九四蛾

對日本移出 小包審查成績

六月中의日本行小包郵便物의移出申告數는總數四千七百九十八件이다此를審査한結果無稅品으로決定된것이三千百十件免稅品이四百七十九件이오有稅品은一千二百九件이다其出港稅額은纖物八百九十七圓五十九錢織物製品八十一圓四十錢骨牌四十二圓이다

七月中의 朝鐵運送成績
各線別의狀況

朝鮮鐵道會社七月中의運輸成績은客車三萬九千八十四圓(前年同期에比하야一割七分減)客車收入七萬四千九百九十一圓(前年同期에比하야一割一分三厘增)運輸收入四千五百八十八圓(前年同期에比하야四厘減)收入計十一萬八千六百六十三圓(前年同期에比하야四百九十三圓의減)이다豫算에比하야三百九十三圓의增加이니各線收入(七月中)은左와如하다
▲忠北線二萬三千百六十五圓(四百九十三圓減)▲慶北線三萬四千二十六圓(一萬三千二十一圓增)▲黃海線三萬八千四十八圓(三千九百九十四圓增)▲咸南線一萬三千四百五十八圓(一萬九千三百七十六圓減)▲咸北線九千九百六十六圓(二千七圓增)合計十一萬八千六百六十三圓(四百九十三圓減)

東京公債市況

【東京電】東京國債市場八日
正午氣配
甲號五分利 九五、三〇
第三回五分利 九四、三〇
一回四分利 七九、二五
二回四分利 七九、三〇
佛貨四分利 一四三、七〇
廿二年分 九七、二〇
十七年分 —
十八年分 —
廿八年分 九六、一〇

元山港의 對外貿易狀況
七月中의成績

【元山】元山港에잇서서去七月中對外貿易狀況을調査한바에依하면移出高가二十二萬四百六十四圓이요移入高가六十三萬五百八十五圓인바前年同期에比하면移出高는二萬六千七百六十一圓이增加하고移入高는三十一萬八千一百五十八圓이激減된바主로써移出入된物品을細別하면如左하다
移出 米二一、八〇二圓 大豆二六、八四八圓 魚類二、五〇一圓 魚油二、〇三〇圓 黑鉛一七、五八四圓 鐵五〇〇圓 牛二〇、四〇〇圓 木材一、八〇〇圓 肥料九、七〇〇圓 計一一〇、四六四
移入 小麥粉三〇、〇五三圓 砂糖一〇、五六五圓 麥酒一、一九九圓 爆藥六、四〇〇圓 生金巾類三七、九七二圓 晒金巾類一一、五六六圓 毛織物六、八〇五圓 絹織物二六、二七五圓 漁網二七、二八四圓 セメント七、四六九圓 鐵條六、四五七圓 レル八三五一〇圓 鐵電鍍板六、八六八圓 洋鐵釘五、九三一圓 木材九、一三三二圓 肥料一一、二八〇 計六…

上分岐豫想
飛付買는危險

倫敦會議의結果에對한失望으로投出하는際에英蘭銀行利上의二重奏로反落을一層促進하엿든바이나獨逸財界의救濟는倫敦會議…잇다 今後保合을脫할時는上下어느로分岐될것인가? 此에對하야는識測이區區한바이나歐洲의財界도漸次安定의域에就하야大體로金融이다시樂觀되고下半期를當하야對外貿易이順調로推移하는等으로大勢前途高를豫想하는便이多하다

株式 上向趨勢
市勢와商況(八日)

三〇、五八五圓

前場小高下 前日亂調

이더니今朝阪地의小高를移하야東新百三十三圓八十錢인一圓三十錢으로寄한後阪地가다시伸悩氣味를推移함을따라二圓八十錢에反落大引大新은七十圓十錢인一圓三十錢高로寄한後賣買無하고京取도十四圓九十錢寄一本前場中賣買는京取二十大新七十東新二百四十으로大新買大野五十東證百古野五十等이엿다

前場諸株步調
▲京取 一四九〇—
▲大新 七〇一〇—
▲東新 一三三八〇—一三五〇〇—一三九〇—

後場昂騰 前引反落의뒤틀니

어阪地의又高를移하야東新百三十三圓五十錢인七十錢高로寄하야四圓四十錢外지續騰하엿다가十錢大引大新은寄不成七十圓七十錢步로始하야一圓四十錢大引京取는寄引不成十四圓八十錢에始하야九十錢七十錢으로細刻이엿다

後場諸株步調
▲京取 一四八〇—一四九〇—一四八〇—
▲大新 七〇七〇—七一四〇—
▲東新 一三三五〇—一三四〇〇—一三四四〇—

波瀾含商狀 反覆이無常

昨今의商勢는稍히亂調를呈하야前日來에反騰한後、圓落을示하고卅日五十廿七圓落을示하고東新은五十廿七圓落을示하야波瀾을含한狀態로大分岐가不遠하게될것인가? 此에對하야는觀測이區區한바이나…

株—界—六—感

◇昨今의株界는波瀾을含한商勢로風調를呈하야山雨欲來風滿樓의感이잇다
◇特次保合圈을脫하야掉尾的活躍을演하려는가! 不然이면仕手의作亂인가?
◇郵貯利下說을傳하야硬派가策動하는모양이나其實現은尙疑問
◇그러나今年에入한以來時勢가軟化한際는大槪人爲的材料가出한것을보면全然無根之說로볼수도아니다
◇風說도어느程度外지參酌할이며하나硬派의策動에策하야高價에飛付함은것은危險한일

英國의利上도正貨流出을防止하는것이아니오其相의平衡을計하야一時的手段에不外함으로正貨流出의急處가無하면다시利下할것인즉海外의經濟事情도그러케惡化할것이업고生絲綿布類의輸出增加로貿易의前途가樂觀되는터인즉結局上分岐될것으로觀測하는便이多하다그러나亂調를呈하는此際에高價에飛付하는것은危險視하는便이不無한다果何如

大新逆日步

主力株의代表인大新은日來漸減傾向이더니今朝는大新受京證百二十立山商으로不足六十枚를生하야逆日四錢을附하엿고東新은渡德泰三十枚、野五十山口三十으로代引二百八十枚에減少其他는京取가代引西千二百枚로十枚減少되外에不變이엿다

期米 結局反落

前場低落 昨後稍히堅調로大

阪廿三圓七十九錢止와廿一圓十一錢에場을止한當市場은今朝阪地初付八丁高를入하엿스나後氣配低하야二十一圓인十一丁低로場을始한後阪地의漸次低移로三十五錢까지下押하엿다가四十九錢에止한후當地는五十錢의最低價로場을止하엿다

後場續落

大阪二丁低를入하야當地는二十一錢인更히廿九丁低로始한後三節二十錢外지잇다가三十五錢에止하엿다

後場瓦落

阪仁의續落을入하야十九圓三十五錢인三丁低를寄하야九圓〇五錢에散會하엿다가結局

京城 前場下放

昨後小高이더니今朝阪仁의風를入하야十九圓七十九錢인五丁低로寄한後阪仁의不勢를移하야五十八錢止二回는六十五錢에서六十三錢三回는五十十錢에서五十八錢의四回는九錢에서四十八錢外지低落하엿다가五十三錢五回는五十錢六十八錢에서結局三十八錢에不勢裡大引賣買高七萬九百石이엿다

回	限	寄附	大引	高價	低價
一回	八末	[illegible]	[illegible]	[illegible]	[illegible]
二回	八末	[illegible]	[illegible]	[illegible]	[illegible]
三回	八末	[illegible]	[illegible]	[illegible]	[illegible]
四回	八末	[illegible]	[illegible]	[illegible]	[illegible]
五回	八末	[illegible]	[illegible]	[illegible]	[illegible]
六回	八末	[illegible]	[illegible]	[illegible]	[illegible]

天候回復으로 漸次下押氣味

變天候도漸次回復되여今朝는日本各地가繼續하야晴天을報하고朝鮮內도新義州元山의一部를除하고는全部晴天을傳하는時勢는暴落하든支持目買로推移하엿다押目買로支持하든時勢는反落步調로되엿다土用天候의全潰로호收取는難免이나今後好天候가繼續될時는發育不良하든것도漸次回復될것임으로凶作氣分도一般의너무買에偏傾하엿든반치그反動이相當히잇슬것으로推想된다天候의如何로動하는夏場上의期米임으로賣處은危險視되는반치바이나아직도値頃이高한만치當分展望方針이有利할것갓다

正米 依然軟優

◇京城保勢=天候의回復으로期米의反落을移하나持米側休日을隔하야小口手當으로時勢를前日相場을保合三마—크三等十九圓四等十八圓八十錢假量이엿다
◇仁川續保=不作人氣緩和로定期를移하나手持側端境期에高할것을豫想하고賣惜하야氣配濃續保合의三等十九圓四等十八圓八十錢을唱하엿다
◇大邱不變=天候恢復으로奧地도幾分軟化하야賣物三千叺의入荷가잇스나照込의結果는得압과端境高觀으로手持側低値賣盤으로休日을隔하야實需精米側買로農良三等十九圓十錢神力三等十八圓八十錢으로不變이엿다
◇釜山續軟=天候는實하엿든時勢인만치各地淸算도漸落步調로推移하야全鮮的照込으로不作人氣도漸次緩和되여格物의賣物은少하나雨格等外等의下米賣物이잇고奧地로부터는大農持米임으로아직賣來치아니하야入津激할氣配一二十錢低假量을唱하는데日本入注一巡으로精米側潰向買에二千百七十叺의商內도잇서時勢는慶南穀良三等十九圓六十錢四等十九圓四十錢無格十七圓八十錢等外十六圓八十錢假量이엿다

工產品評會 旣出品點數
二千三百餘點

京城商工會議所主催로來十月十一日부터同二十五日外지商工獎勵館에서開催되는京畿道內工產品評會에對한各府郡에出品하는工產品은大體三千五百點以上에達할豫定인데七月外지에出品의確定된것은左와如하다
▲京城府五百點▲仁川百十六點▲高陽郡百一點▲廣州郡十四點▲楊州郡十八點▲漣川郡十八點▲抱川郡二十二點▲加平郡二十五點▲楊平郡十二點▲利川郡十六點▲龍仁郡十六點▲安城郡四十七點▲驪州郡十點▲振威郡十三點▲水原郡四十四點▲始興郡百三點▲富川郡十四點▲金浦郡二十點▲江華郡六十三點▲坡州郡十二點▲長湍郡十二點▲開豊郡十點▲開城府六十八點▲合計二千三百十一點

今日小說休載

株式(八日)
京城短期 [illegible]
大阪短期 [illegible]
京取短期賣買高 [illegible]
東京短期 [illegible]
東京現株前場 [illegible]
大阪長期 [illegible]
大阪短期步調 [illegible]
京取主要株取組 [illegible]
代引算定日步 [illegible]
大阪綿絲 [illegible]
大阪綿花 [illegible]
橫濱生糸 [illegible]
滿洲各地商況 [illegible]
安取株 [illegible]
鈔平銀 [illegible]
大連鈔 [illegible]
奉天票 [illegible]

期米(八日)
仁川期米 [illegible]
東京期米 [illegible]
各地期米 [illegible]
仁取各限綜合 [illegible]
大阪市中在米 [illegible]
海外砂糖 [illegible]
大阪砂糖 [illegible]
京城手形交換 [illegible]
朝鮮銀行券 [illegible]
日本銀行券 [illegible]
日本金利 [illegible]
對外爲替 [illegible]
海外經濟 [illegible]
고무原料市勢 [illegible]

正米(八日)
京城 [illegible]
群山 [illegible]
大邱 [illegible]
金山 [illegible]
京城正米 [illegible]
仁川正米 [illegible]
仁川大豆 [illegible]
京城綿糸布商勢 [illegible]